

Universidad Miguel Hernández de Elche
Facultad de Ciencias Sociales y Jurídicas de Elche
Titulación de Periodismo

Trabajo Fin de Grado

Curso Académico 2020-2021



UNIVERSITAS
Miguel Hernández

UNIVERSITAS Miguel Hernández

Elche Deportivo, la primera revista deportiva de la historia de Elche

Elche Deportivo, the first sports magazine in the history of Elche

Alumno: Fernando Jesús Hernández Fernández

Tutor: Monserrate Hernández Marcos

RESUMEN

La prensa deportiva en Elche tuvo un principio y un origen, se llamó Elche Deportivo. Elche Deportivo fue la primera revista deportiva de la historia de la ciudad ilicitana. El semanario cuenta con once ejemplares, el primero data del 17 de noviembre de 1925 y el último del 19 de enero de 1926. Su director era José Valero Castaño, comerciante de Alberto Asencio, una persona de alto nivel en la ciudad ilicitana. La época de la aparición de la revista, su redacción, su precio, su publicidad, las anécdotas de cada número, sus fundadores y la relación con la ciudad y el Elche C.F. y su trayectoria son diversos ámbitos interesantes en los que indagar para el amante de la prensa deportiva y ver cómo ha ido evolucionando hasta el día de hoy. En definitiva, un semanario que marcó el camino a seguir para las generaciones posteriores que quisieran dedicarse a contar lo que pasaba en la ciudad ilicitana en el ámbito deportivo.

PALABRAS CLAVE

Elche, fútbol, semanario, prensa, escritores.

ABSTRACT

The sports press in Elche had a beginning and an origin, it was called Elche Deportivo. Elche Deportivo was the first sports magazine in the history of the city. The weekly has eleven copies, the first dated November 17, 1925 and the last dated January 19, 1926. Its director was José Valero Castaño, merchant of Alberto Asencio, a high-level person in the city of Ilicita. The time of the magazine's appearance, its writing, its price, its publicity, the anecdotes of each issue, its founders and the relationship with the city and the Elche C.F. and its trajectory are various interesting areas in which to investigate for the lover of the sports press and see how it has evolved to the present day. In short, a weekly that marked the way forward for later generations who wanted to dedicate themselves to telling what was happening in the city of Illinois in the field of sports.

KEY-WORDS

Elche, football, weekly, press, writers.

ÍNDICE

1. Introducción y justificación del reportaje	3
2. Material y método de trabajo	4
3. Contenido del reportaje publicado	12
3.1 Análisis del contenido	21
4. Interpretación derivada de la investigación	61
5. Bibliografía y fuentes documentales	64
6. Materiales e infraestructura utilizada	66
7. Anexo: Fotografías de los once ejemplares	67
7.1 Anexo I: Anteproyecto	112

1 Introducción y justificación del reportaje

El reportaje que he llevado a cabo es sobre la primera revista deportiva de la historia en la ciudad de Elche. Antes de ella, ya existían algunas referencias en cuanto al deporte se refiere, pero no en su extensión como para hablar de las dimensiones de una revista. Estas breves reseñas desencadenaron en la aparición de Elche Deportivo, que es como se llama la primera revista de la historia de la ciudad ilicitana.

El motivo por el cual he llevado a cabo este Trabajo Fin de Grado era para ver cómo era la prensa de la época de Elche Deportivo, en qué contexto se desarrolló, cómo era la redacción, la publicidad, las anécdotas de la revista, el precio de los semanarios del momento, la línea editorial de la época, la libertad de expresión y opinión que existía y la precariedad económica que había y hacia donde hemos evolucionado. Además de indagar sobre los fundadores de la revista para conocer más acerca de la historia del medio y de su relación con la ciudad de Elche. También el ver cómo era el acceso a las fuentes en aquella época y cómo se trataba la información, además de ver cómo ha evolucionado la profesión de periodista de aquella época hasta el día de hoy, algo que en aquellos tiempos no existía como tal.

Además, explicar el por qué de su fundación y del objetivo que tenía la revista en la ciudad, si miraban por intereses económicos o simplemente por mero deseo de expresarse. Es algo que puede tener interés en la actualidad, ya que hay muchas personas a las que les gusta el mundo de la prensa deportiva y quieren o desean ver como se reflejaba el tipo de periodismo deportivo de la época y cómo ha evolucionado, ya que es algo que está muy de moda a día de hoy y es un tipo de periodismo muy demandado por los estudiantes de Periodismo de la actualidad.

Sobre la revista de Elche Deportivo había pocas referencias, no más allá, de sus once números publicados en la hemeroteca virtual y física de la Biblioteca Municipal de Elche. Por lo que no había nada publicado sobre la revista, por lo que este TFG es uno de los primeros que saca a la luz los puntos más destacados de ella, de la época y todo ello contrastado con fuentes relacionadas con el tema.

2. Material y método de trabajo

2.1 Cronograma de trabajo y pasos seguidos en la elaboración del reportaje.

Actividad	Junio				Julio				Agosto				Septiembre			
Semana	1	2	3	4	1	2	3	4	1	2	3	4	1	2	3	4
Anteproyecto																
Documentar																
Entrevistas																
Borradores																
Maquetación																
Memoria																
Entrega																
Presentación																

2.2 Dificultades en el proceso de investigación.

Entre los obstáculos encontrados durante el proceso de investigación se encuentran:

El pensar en cómo darle forma al reportaje, en priorizar el orden de la estructura del mismo y el ver lo que más interesaba.

El acceso a la hemeroteca, ya que por la situación sanitaria de la pandemia derivada por la COVID-19, el acceso a la misma fue compleja, ya que al ser de Murcia y darme cita un día que estuviera disponible fue una de las trabas más complicadas para poder consultar los documentos de la revista.

El extraer los documentos de la hemeroteca fue uno de los problemas que tuve, ya que no se pueden llevar fuera de la hemeroteca, entonces tuve que echar fotografías a las páginas del semanario con una aplicación llamada CamScanner para posteriormente poder imprimir todos los números del semanario y poder ojearlos con detalle.

El acceso a las fuentes en primera persona, ya que dada mi situación actual me es imposible desplazarme hasta Elche, por lo tanto tuve que realizar las entrevistas por teléfono. Otro problema fue el acceso a ellas, algo que sin mi tutor Monserrate no hubiera sido posible, ya que el acceso a las fuentes para este reportaje era algo complejo y gracias a los contactos de él, pude acceder a cuatro maravillosas fuentes para el desarrollo de mi reportaje.

2.3 Fuentes propias y estructura.

Las fuentes propias que conforman este reportaje son un total de cuatro. Dos de ellas son periodistas, escritores y documentalistas de la ciudad de Elche que me permitieron abordar con éxito la época de la revista de Elche Deportivo. Otra fue un familiar directo de uno de los protagonistas de la revista que me aportó una visión personal muy interesante y la última de ellas, también era documentalista e historiador y está relacionada con la revista y el Elche C.F. Las fuentes son las siguientes:



Santiago Gambín (28 de mayo de 1940) es un escritor y periodista murciano que ha escrito varios libros sobre el Elche CF y su historia. Además, fue la voz del Elche CF en Radio Elche durante 35 años. Colaboró también con Radio Cadena Española, el diario ABC y compaginó su trabajo de locutor en Radio Elche con la televisión adscrita a la emisora, Radio Televisión Ilicitana-Localia. Santiago ha sido determinante en mi reportaje ya que contó cómo era la prensa de la época de Elche Deportivo, la redacción de aquellos tiempos, como trataban los periodistas la información y su accesibilidad a

las fuentes. Además, detalló cómo era la línea editorial de los medios en los años 20, el estilo que predominaba y como ha ido evolucionando hasta el día de hoy.



Miguel Ors Montenegro (Elche, 17-10-1956) es licenciado en Geografía e Historia por la Universidad Autónoma de Barcelona y doctor en Historia Contemporánea por la Universidad de Alicante. Desde 2009 es profesor de Historia del Periodismo y director de la Cátedra Pedro Ibarra de la Universidad Miguel Hernández de Elche. Además, posee un gran conocimiento acerca de la documentación de hitos que han ocurrido a lo largo de la historia en Elche. También ha sido una fuente crucial para mi reportaje, ya que contó cómo era la época de la fundación de Elche Deportivo. Además de que los periodistas no eran periodistas como tal, sino que eran trabajadores de otros asuntos que dedicaban su tiempo a escribir en los medios y sobre todo, nos ha detallado como era la ideología y la libertad de expresión y opinión en los tiempos de la fundación de Elche Deportivo.



José Asencio Aznar (Elche, 20-10-1980) es nieto de Alberto Asencio, uno de los fundadores del Elche C.F. y una de las figuras más importantes de la historia en la ciudad de Elche en la época de la revista *Elche Deportivo*. José Asencio posee una empresa de calzados en la actualidad en la ciudad ilicitana, llamada Suelas Asencio Aznar.

Ha sido la fuente estrella del reportaje, ya que en *Elche Deportivo* aparece la figura de Alberto Asencio, por lo que contó cómo era el carácter de su abuelo, cómo trataba a las personas, las amistades que tenía, diversas anécdotas muy interesantes y cómo fue su papel en la ciudad de Elche y su relación con la revista *Elche Deportivo* y con el Elche C.F.



Antonio Javier Pamies (Elche, 17-2-1971) es administrativo desde hace 20 años. Trabaja en Aguas de Elche, una empresa que gestiona el agua en la ciudad. Además, desde hace 18 años colabora con el área de comunicación de la historia del Elche C.F., es la persona encargada de las efemérides del Elche, anécdotas históricas, bases de datos de goles, partidos, en conclusión, el historiador y documentalista del Elche C.F.

Ha sido también una fuente determinante en el trabajo, ya que relató la relación que tuvo Alberto Asencio con el Elche C.F., como se fragó la construcción del antiguo campo de Altabix del Elche, ya que los terrenos pertenecían a Alberto Asencio, el presupuesto del que disponían para construirlo y el nexo de unión entre José Valero y Alberto Asencio.

El reportaje comienza con una entradilla descriptiva ya que se describe lo que es Elche Deportivo y lo que supone para la prensa deportiva ilicitana. La inclusión del párrafo clave era necesaria, ya que sintetiza el tema para situar al lector acerca de lo que va el reportaje, avanza algo del contenido y recoge las partes esenciales de la información del texto.

El reportaje comienza situando la época en la que aparece la revista Elche Deportivo con declaraciones de las fuentes que contrastan la información. Seguidamente, se habla de la profesión periodística de la época, del precio del semanario, de la redacción de la revista, sus peculiaridades, de la publicidad, del impacto que tuvo el semanario en la economía, de cómo afectaba la venta. Por consiguiente, se trata a los tertulianos de la época, a los fundadores de la revista, a su financiador y a su director. En las diversas partes del reportaje, siempre la información está contrastada con las fuentes

empleadas. Al finalizar el mismo, se ofrecen los once números de Elche Deportivo, analizados en su profundidad.

2.4 Campaña en redes sociales.

Las redes sociales son algo esencial y primordial en la actualidad. Sin embargo, en ocasiones no se llegan a utilizar correctamente. La estrategia de difusión plantea el objetivo de dar a conocer mi reportaje para aumentar el número de lectores del mismo y atraer a una determinada audiencia. La gestión de las redes sociales la he llevado a cabo desde el 25 de mayo hasta el día 16 de junio, día que he entregado el reportaje.

Para difundir mi trabajo fin de grado, hice una página de Facebook llamada *Historia Elche Deportivo* y una cuenta de Instagram que se llamaba *historiaelcdep_tfg*. En redes sociales mi objetivo ha sido publicar tres o cuatro veces por semana para ser constante y poder despertar así el interés del público que nos sigue.



historiaelcdep_tfg [Editar perfil](#)

7 publicaciones 54 seguidores 56 seguidos

Historia Elche Deportivo
Soy @fernaando_hdz99, alumno de Periodismo UMH y esta es la cuenta de mi TFG. En ella, trataré la historia de la primera revista del deporte en Elche.

PUBLICACIONES IGTV GUARDADAS ETIQUETADAS

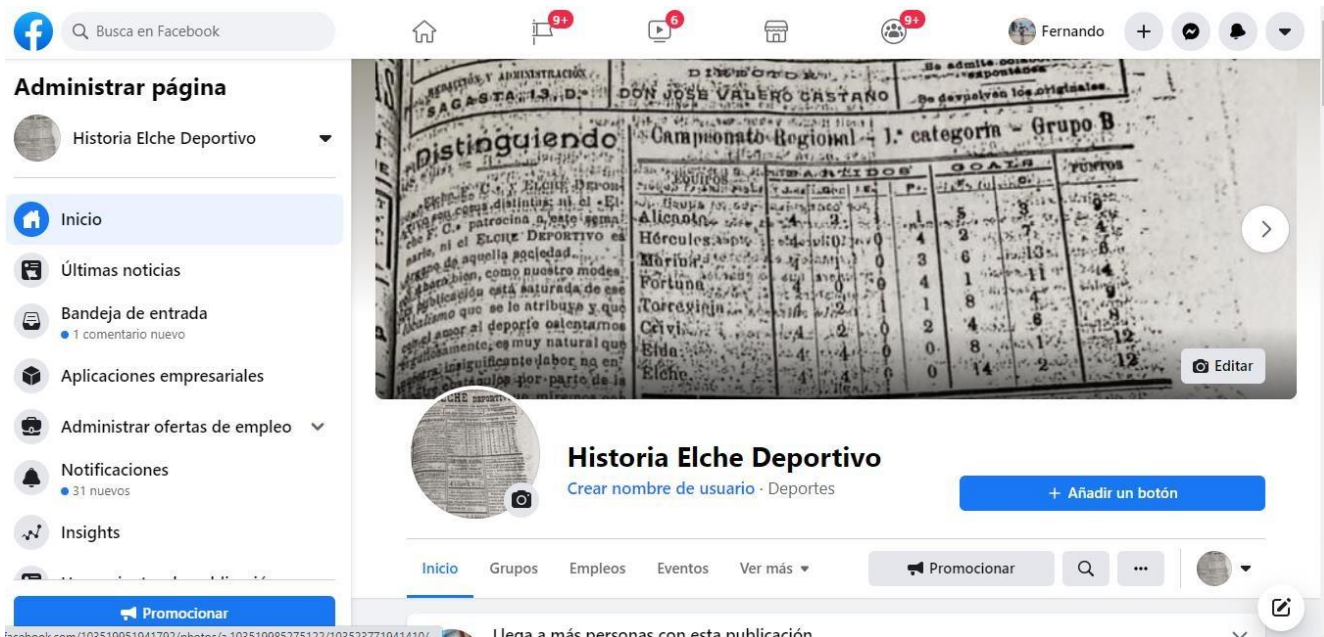

En ambas plataformas subía las mismas publicaciones. He subido post con los aspectos más relevantes de la revista y sus anécdotas para despertar el interés de la audiencia y para que se animaran a interactuar.



Además de ello, también he subido una presentación de todas mis fuentes, una pequeña biografía sobre ellas y de lo que han hablado en las entrevistas, con un enlace a ellas para que la audiencia pueda leerlas y meterse de lleno en el tema.



Todas las publicaciones que he subido siempre las añadía a mi historia personal para que mis seguidores vieran el tema que estaba tratando en mi trabajo fin de grado y por si les interesaba, siempre que subía una historia les incitaba con un mensaje atractivo para que la vieran. Además, en Facebook lo compartía en mi perfil personal también. Gracias a ello, he logrado 54 seguidores en Instagram y 55 me gusta en la página de Facebook. Pienso que si le hubiera dedicado más tiempo a las redes sociales pudiera haber tenido mucha más repercusión e incluso, haber llegado más allá, ya que es un tema interesante y que puede atraer a la audiencia.

3 . Contenido del reportaje publicado

Elche Deportivo, la primera revista deportiva de la historia en Elche

El semanario cuenta con once ejemplares y se publicaba todos los martes; el primero data del 17 de noviembre de 1925 y su director fue un comerciante y taquillero del Elche C.F. llamado José Valero Castaño

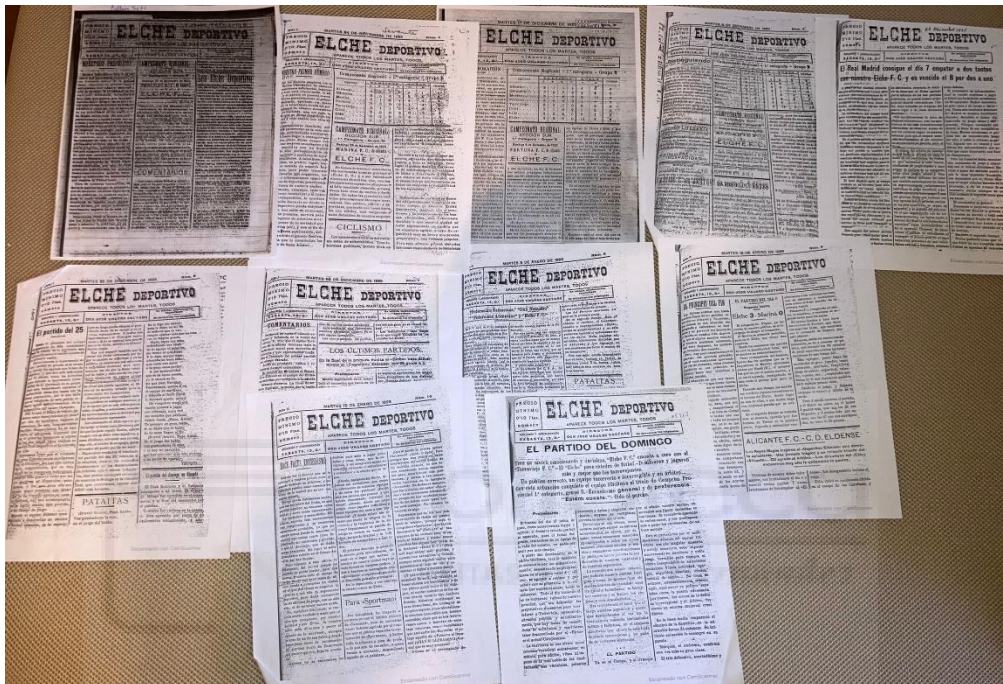

Portada de cada uno de los 11 ejemplares de la revista | Fuente Propia

Elche Deportivo no fue una revista cualquiera, ya que fue la primera que apareció en la ciudad de Elche y que estaba relacionada con la prensa deportiva. El semanario marcó el camino a seguir para las generaciones posteriores que quisieran dedicarse a contar lo que pasaba en la ciudad ilicitana en el ámbito deportivo.

En 1850 ya existían cabeceras como *El Correo*, *Elche*, *El Imparcial* o *El Herald*, pero la primera en la que comenzaron a aparecer referencias deportivas fue en *El Papagayo*, en el apartado de ecosociales, en la que escribieron los autores ilicitanos Don Liborio y Córner sobre el tiro de pichón, un deporte muy popular en la época en Elche.

Sin embargo, no fue hasta el año 1918, según [el periodista y escritor Santiago Gambín](#), bajo el título de 'Futboleras', cuando el autor Don Liborio escribió varias referencias sobre fútbol basándose en los equipos locales de la ciudad. Además, en la Gaceta Ilicitana, que era una revista basada en hechos musicales, también comenzaron a florecer pequeñas reseñas que estuvieran relacionadas con el fútbol, alrededor del año 1922.

“La aparición de estas pequeñas referencias desembocaron en la aparición de Elche Deportivo”, comenta Gambín.

Todo ello desencadenó en la aparición del semanario *Elche Deportivo*, que fue un semanario que apostaba por el deporte de la localidad ilicitana. El primer ejemplar data del 17 de noviembre de 1925 y se fundó en un tiempo de esplendor en Elche y en toda España, en la llamada 'Edad de Plata de la Cultura Española'. Se elaboraron once ejemplares en total. El último vio la luz el 19 de enero de 1926.



Fuente propia

El semanario aparecía cada martes y costaba 10 céntimos. La redacción y la administración de la revista estaban ubicados en el número 13 de la calle Sagasta, en Elche. Su director fue José Valero Castaño, empresario de la ciudad y taquillero del Elche C.F.

Con respecto al precio del semanario, antes de la aparición de Elche Deportivo, las revistas costaban solamente 5 céntimos, sin embargo, a partir de los años 20 se dobló su precio, por ello, el semanario pasó a costar 10 céntimos. *El sueldo diario de un trabajador era de dos céntimos; no había mucha inflación en la España de aquella época*”, afirma [Miguel Ors, documentalista y profesor de Historia en la Universidad Miguel Hernández de Elche](#).

En cuanto a la redacción de la revista, se empleaba un lenguaje muy culto, ya que no había expresiones fuera de lo normal. Además, combinado con la jerga inglesa, ya que aparecen términos a lo largo del semanario como ‘referee’, ‘goal’ o ‘fault’. Todo ello relacionado con el mundo del fútbol, un deporte que, según el periodista [Santiago Gambín](#), “cambió el lenguaje de la juventud ilicitana”.

Por consiguiente, en el semanario, aparecen artículos escritos en valenciano y en castellano, algo que resalta a simple vista. El profesor [Miguel Ors](#) explica el porqué de este fenómeno en la revista: “La lengua valenciana se utilizaba para hablar de manera satírica y el castellano, para hablar de una forma más seria”.

Además, las personas que escribían en Elche Deportivo no eran periodistas como tal, eran niveles altos de la sociedad ilicitana los que tenían acceso a la prensa escrita. El documentalista Miguel Ors lo tiene bastante claro: “Era una prensa de aficionados, no eran periodistas ni mucho menos titulados, eran personas que trabajaban en otros asuntos, se reunían y montaban un semanario. En la ciudad de Elche se fundaron decenas de semanarios en aquellos tiempos para dar a conocer las cosas que pasaban en la localidad”.

En la época de la aparición de Elche Deportivo ya existía la libertad de prensa y de opinión, pero como su fundación fue durante la Dictadura de Primo de Rivera, esta se redujo bastante, pero había una tradición de poder contar las cosas con cierta libertad en el mundo del deporte.

La publicidad del semanario aparecía siempre en la última hoja, a toda página y con los nombres de los anunciantes. Se puede concluir que era muy simple y monótona. En medios como *Trabajo*, *El Correo* o *Nueva Illíce*, que eran también de la misma época, la publicidad era totalmente igual a la de *Elche Deportivo*: a una sola página y al final de sus ejemplares.

ELCHE DEPORTIVO

Vicente Ruiz Canales BICICLETAS DE ALQUILER Venta de las marcas francesas más acreditadas. Canalejas, 32 - ELCHE Los deportistas preferirán siempre hospedarse en el Gran H. Comensajo - DE - JOAQUIN ROMAN ELCHE	TEJIDOS DEL PAIS Y EXTRANJEROS MODERNIA, PAREDA Y NOVEDADES Especialidad en géneros para fotos Roque Gómez Belda Cuatro Esquinas ELCHE JUAN SAURA MARTINEZ Fábricas de Conservas DOLORES (ALICANTE)	Luis Brotóns Materiales Eléctricos y aparatos de calefacción Canalejas, 37 - ELCHE COLONIA FRUTAS NO HAY MEJOR F. PÉREZ SEGUÍ DROGUERIA - ELCHE
--	--	--

Estómago e intestinos

CURACIÓN RADICAL, con GASTROVANADINA del doctor COQUILLAT. El exceso de acidez, flatulencia, estreñimiento, catarro de estómago intestinal se curan con GASTROVANADINA. Caja pequeña, 2 pes.; y Grande, 5 pes. La falta de acidez, v. m. y diarreas se curan con GASTROVANADINA LIQUIDA. Frasco, 4 pesetas.

Manuel Oncina CAMARERO Bodas y Bautizos Razón, Comisario, 4, ELCHE GASPAR QUILES PASOVAL Comestibles y Aceites José Revenga - ELCHE Café de Pascual Canalejas, 22 - ELCHE -	J. Terol Romero Consignatario AGENCIA EN BARCELONA Sanz, Selma y Mayeas Servicio combinado de domicilio a domicilio. Agente de la Compañía de Seguros Marítimos «La Foncier» ALICANTE	Antonio Gordá BALÓN BARBERIA Castelar, 8 - ELCHE Los mejores jamones y embutidos los tiene PENALTY en la casilla número 33 de la Plaza de Abastos - ELCHE -
Casa «Gürtner» ALQUILER DE BICICLETAS de esta famosa marca Segasta, 32 (Frente Gobierno civil) ALICANTE Para informes en esta Redacción.	Rafael Beltrán SOMBREROS Y GORRAS Salvador, 1 - ELCHE JABONOSO EL MEJOR	PARA LOS NIÑOS NUCLEO-FOSFITOS Poderoso reconstituyente De venta en Farmacias

TEJIDOS Hijos de Jaime Brotóns CASA CENTRAL Y DESPACHO: Salvador, 34 SUCURSAL: Aureliano Ibarra, 2	TALLER DE MÁRMOLES DE JUAN BAUTISTA ALCÁRAZ ESCULTURAS - LÁPIDAS - PANTEONES EN MÁRMOL Y PIEDRA SE FACILITAN PROYECTOS Y PRESUPUESTOS PLAZA DE LA MADERA, 11 Y PARO DE FRANCOS, RODRIGUEZ ELCHE
---	---

SIXTO MARCO VENTA AL DETALLE A PRECIOS DE FÁBRICA DE ALPARGATAS Y ZAPATILLAS CON PISO DE GOMA, LONAS, BORRAS, LANAS, ETC. CANALEJAS, 14 ELCHE	Exactitud, pureza y escrupulosidad Farmacia del Doctor Coquillat Guarnicioneria Serrano Capotas, fundas y tapizados para automóviles PLAZA MAYOR, 9	JOSÉ BOIX RUIZ TALLER DE TODA CLASE DE REPARACIONES VENTA DE BICICLETAS Y ACCESORIOS Barrio San Jerónimo, 40 ELCHE
---	---	---

La publicidad de Elche Deportivo era muy simple y monótona, aparecía al final de cada semanario | Biblioteca Municipal Pedro Ibarra

En aquellos tiempos solo se pensaba que la venta directa a los ilicitanos podía cubrir los gastos, lo que se traduce en que los periódicos no eran negocios, no tenían un perfil financiero ni comercial, eran tan solo un medio de expresión, algo que corrobora el profesor y documentalista Miguel Ors: “Las revistas nunca eran un negocio. Era una prensa hecha para perder dinero”. *“Las personas aprovecharon la popularización de la imprenta para comunicar sus ideas al resto de sus conciudadanos; ese era el objetivo y, por ello, la publicidad no existía como tal. Un grupo de personas afines a una ideología y amantes del deporte se reunían para expresarse por medio de unas páginas impresas, respondiendo a una necesidad de expresarse públicamente que había en la época”, precisa Santiago Gambín, periodista y escritor ilicitano*

Santiago Gambín, autor de varios libros sobre la historia deportiva de Elche, opina sobre el motivo por el que se fundó el semanario en Elche: “Fundamentalmente se creó para ir animando a los jóvenes ilicitanos para que no dejaran de jugar en el Elche C.F., porque parecía que podía haber algunos equipos, como el Hércules, que venían a los caladeros de la ciudad para llevarse a los jugadores de mayor proyección pagando algunas pesetas, algo que dolió y molestó mucho a las personas que escribían en *Elche Deportivo*. Esta situación desencadenó en declaraciones editoriales por parte de la revista, que mencionaba que desviaban a los jóvenes del deporte amateur y los llevaban por caminos económicos que no eran muy saludables para el desarrollo deportivo de la juventud ilicitana”.

Sin embargo, *Elche Deportivo* no tuvo una trayectoria muy duradera a pesar de su buena intención, ya que la economía de la época agobió a los fundadores hasta el punto de su desaparición. Hasta los propios escritores del medio lo auguraron con una poesía reflejada en la primera página de la revista, que decía lo siguiente: Marcha mal el semanario en su aspecto económico, su estado es más que precario, o esto se toma por lo cómico o le hacemos un sudario, se impone el máximo precio y las máximas subvenciones.

“Las personas que escribían en el periódico eran sujetos con una fina ironía, satíricos y con mucho ingenio, lo que corrobora este refrán”, explica el escritor Santiago Gambín.

Los mentileros

Los tertulianos de la época, según el periodista Santiago Gambín, eran conocidos como los 'mentileros'. La información para la redacción periodística en Elche Deportivo salía de la convivencia en las tertulias a la hora del café en La Glorieta, en el centro de la ciudad de Elche en general o incluso en las inmediaciones de las instalaciones de los clubes de la ciudad.

“No había gabinetes de prensa en aquellos años y, por lo tanto, el intercambio de ideas y acontecimientos era cercano, era de vis a vis. No había otros cauces que no fueran la simpatía o las relaciones personales del periodista con los actores del mundo del fútbol”, recuerda Santiago Gambín.

Los fundadores

Como cada revista, todo tiene un origen. Y ese principio está sustentado bajo una serie de personas o, en este caso, redactores. Estas personas eran las encargadas de redactar y expresar lo que estaba pasando en Elche en aquel momento. A estos redactores se les puede tildar como los 'fundadores' del semanario *Elche Deportivo*.

El primero de ellos fue [Guillermo Sansano Mora](#), fabricante de hilados y un hombre muy activo socialmente en la ciudad. Además, fue jugador de fútbol y uno de los primeros 'equipiers' del Elche C.F. de los años 20. Fue tío del pintor ilicitano Sixto Marco al que, según el periodista Santiago Gambín, llevó por los caminos del fútbol y del amor al Elche C.F.

Seguidamente, destacó [Salvador Ramos Folqués](#), abogado y presidente del Elche C.F. y del Tiro de Pichón. También fue el que se encargó de inscribir al Elche C.F. como entidad deportiva profesional el 23 de marzo de 1923.

El tercer fundador fue Emilio [Fenoll Follana](#), del que hay pocas referencias según el escritor Santiago Gambín. Su figura quedó un poco más diluida, ya que los Fenoll en Elche han sido una familia muy tradicional y su figura no estaba relacionada con el fútbol, pues ni jugó ni destacó en otro tipo de actividades deportivas.

Por otro lado, toda revista posee imágenes y en *Elche Deportivo* fueron posibles gracias a [Alberto Erades](#), que fue un fotógrafo amateur con una buena formación y que amaba el fútbol. Fue el encargado de sacar a la luz las primeras imágenes de los protagonistas del deporte local en general y del Elche C.F. en particular.

Santiago Gambín, periodista y escritor, se reafirma y deja bien definida su postura con respecto a los fundadores de la revista: “Ellos hacían patria fortaleciendo al Elche C.F. creando expectativas por medio de *Elche Deportivo* para los partidos que jugaba el Elche C.F.”.

En aquella época los escritores/fundadores que escribían en la revista *Elche Deportivo* no firmaban con su nombre, sino que lo hacían bajo un pseudónimo. El periodista y escritor Santiago Gambín explica el por qué de este hecho tan llamativo: “Era algo muy habitual. Los que firmaban con un pseudónimo en aquella prensa local lo hacían por picardía, ya que expresaban lo que querían expresar y así se desahogaban, de esta manera no tenían ningún tipo de represalias”.

El financiador

[Alberto Asencio](#) era, en parte, el pulmón económico del medio. Se caracterizó por ser un gran altruista para ayudar a las personas que lo necesitaban y su impulso natural era el fútbol. Fue una de las personalidades de la ciudad que alentó el periódico *Elche Deportivo*, según destaca el periodista Santiago Gambín sobre la figura de este histórico empresario ilicitano.



Alberto Asencio, en uno de sus tantos despachos por los que ha pasado a lo largo de su vida

| Foto cedida por José Asencio Aznar

Alberto Asencio fue una persona entregada a Elche y enamorada de su pueblo. Trataba exactamente igual a las personas, indistintamente de la clase social a la que perteneciesen. [José Asencio Aznar, nieto de Alberto Asencio](#), define a su abuelo como “una persona sencilla, llana, humilde y de gran cariño”. Además, formó tertulia con los creadores de la revista *Elche Deportivo*, participó en ella y fue fundador del Illice, el equipo más importante de la ciudad antes de que apareciera el Elche C.F.

No solo estuvo presente en las reuniones en las que se fraguó el nacimiento del Elche C.F., sino que fue, según [el documentalista y colaborador del Elche C.F. Antonio Pamies](#), uno de los primeros 20 socios de la entidad. También fue vicesecretario del Elche y delegado de campo.

Tuvo un vínculo muy definido con el Illice y con la fundación del Elche C.F., tanto que los terrenos del antiguo Campo de Altabix eran suyos y los donó al club ilicitano, demostrando así su amor por la ciudad y por el club que la representaba. *“Mi abuelo ha hecho muchísimo por Elche de forma desinteresada; siempre le ha costado dinero, pero lo hizo para engrandecer el nombre de la ciudad”*, comenta su nieto José Asencio, que también fue directivo del club *franjiverde*. Todo ello lo corrobora el documentalista Antonio Pamies: “Alberto Asencio fue el encargado de comprar y donar los terrenos del campo de Altabix a la entidad alicantina.”

La firma del contrato del campo de Altabix se llevó a cabo el 27 de junio de 1926. El presupuesto de la construcción del campo estaba alrededor de unas 150.000 pesetas. Sin embargo, la figura de Alberto Asencio volvió a ser clave para la ciudad y para el Elche C.F., ya que, según el historiador Antonio Pamies, Asencio logró reducir hasta un 13% el presupuesto inicial de la obra, ahorrando así una importante cantidad de dinero al Elche.

Todo lo que hizo Alberto Asencio por Elche ha quedado para la posteridad. Muestra es el recuerdo que tiene José Asencio de su abuelo: “El día de su entierro, la iglesia y sus alrededores estaban llenos de gente, algo increíble; había hasta personas que habían venido de fuera de la ciudad, una absoluta barbaridad”.

Su director

El director de la revista fue el comerciante [José Valero Castaño](#), propietario de un establecimiento de paños en el centro de Elche, taquillero del Elche C.F. y militante de derechas. Estuvo en la cárcel dos meses conducido por los falangistas. En 1925 se encargó de dirigir el semanario *Elche Deportivo*. Cuando escribía en la revista, lo hacía bajo el pseudónimo de 'Triqui'.

“El semanario de José Valero Castaño no tiene absolutamente nada que envidiar al resto de los que circulaban en la época”, aclara el escritor Santiago Gambín.



José Valero Castaño, en un acto representativo de la ciudad | Foto cedida por la Cátedra Pedro Ibarra

José Valero Castaño fue un hombre que vivió el nacimiento del Elche C.F. y del fútbol en la ciudad; un hombre de letras y de conocimientos literarios, una persona muy ilustrada e involucrada en la marcha de la ciudad, especialmente en la deportiva.

Enlace al reportaje subido a Medium: <https://fermirete1.medium.com/elche-deportivola-primera-revista-deportiva-de-la-historia-en-elche-c11f03666123>

3.1 Análisis del contenido

17 de noviembre de 1925 (ejemplar 1)

El primer número de la primera revista deportiva de la historia en la ciudad de Elche data del martes 17 de noviembre de 1925. En este primer ejemplar aparece reflejado la dirección de la redacción y la administración en la Calle Sagasta número 13. Además se incita a la colaboración de la gente ajena a la revista.

Para comenzar, Elche Deportivo tenía definidos sus propósitos:

- Defender la integridad de los equipos ilicitanos que en aquella época estaban amenazados por el Club Mayor de la provincia, una asociación que se dedicaba a que los jugadores solamente mirasen por el dinero y no por defender el escudo de su ciudad.
- Dar la máxima publicidad con la extensión merecida a los actos deportivos que se desarrollen en la ciudad.
- Lograr lograrán el máximo apoyo por la gente que practique deporte en la ciudad al ser ellos la primera revista ilicitana de deportes.
- Muestran su disponibilidad a las autoridades de la ciudad y a los compañeros de prensa. Esperan también de todos ayuda moral para recorrer el camino hacia representar lo mejor posible el deporte en la ciudad de Elche.

El Elche está en aquella época en el campeonato regional, en la sección sur, en la 1ª categoría del grupo B y se anuncia el próximo partido del equipo franjiverde que será el próximo domingo 22 de noviembre de 1925 frente al Hércules F.C de Alicante.

En la sección de Comentarios se habla de los triunfos alcanzados por el fútbol español recientemente en Viena y Budapest. También los éxitos de los boxeadores ilicitanos, entre los que destacan los obtenidos por Uzcudum. Además, habla del progreso del atletismo español frente al lusitano y del gran avance que hemos obtenido en los deportes en general.

En 'lea Elche Deportivo', se incita a los lectores a destinar su tiempo en esta revista. Se resalta el patriotismo de la época de los deportistas españoles. Resalta que Elche Deportivo dará la máxima cobertura nacional posible en todo tipo de deportes. No había un equipo digno en la ciudad que lo representara, Elche Deportivo se ofrecía a cubrir todos sus partidos, siempre de una manera contrastada, para satisfacer a la afición.

Por otro lado, aparece una sección llamada 'nuestras Intervius', en la que interviene el director de la revista, José Valero Castaño. Es como una carta de presentación del director en la que se le hacen diversas preguntas sobre varios deportes. El director promete que Elche Deportivo abarcará todo tipo de deportes. Apoyará al club de la ciudad, el Elche C.F., pero siempre de manera imparcial. Además, se muestra en contra del boxeo, ya que dice que no se desarrolla en campo abierto y es reticente al ring, que no tiene escapatoria. Muestra todo su apoyo al ciclismo, cree que todos sus campesinos (illicitanos) se están entrenando constantemente. En cuanto a Natación, aerositación y aviación, como no están al alcance de todos, se muestra reticente con ellos. También, el tenis no entra en sus cálculos. El director, José Valero Castaño se centra sobre todo en el campeonato regional B, donde milita el Elche C.F, pero se abstiene a dar su opinión sobre cualquier resultado de los partidos disputados en cada jornada.

Posteriormente, en 'el partido del domingo', una sección que aparece a toda página, en este caso, el Elche venció por 2-0 al Crivi F.C. en el primer partido del campeonato regional B. El equipo con el que jugó el Elche en aquel partido fue el siguiente: Antón, Maciá, Antón, Pomares (portero), Diez, Maciá, Mariano, Segarra, Olement, Ruiz y Miralles. En resumen, en la primera parte se alude a una gran exhibición por parte del Elche C.F estando a una gran altura, habiendo llevado a cabo preciosas combinaciones y un gran dominio local. El segundo acto sobró, ya que el Elche anotó los dos goles antes del descanso y en la segunda parte le faltaron las fuerzas y el Crivi tuvo sus opciones para anotar algún tanto. Los goles del Elche los anotaron Mariano y Pomares.

Además, hay una sección llamada 'EN VIO' donde se dedica un párrafo con una especie de refrán o poesía alabando la victoria del Elche. En este caso dice: Modesta y oscura es nuestra labor, pero por estar, inspirada en la gloria de vuestro triunfo, reflejará algo de su brillantez. Sirvan estas líneas de estímulo y de aliento poderosos para los que hoy en la más noble de las contiendas, han sabido vencer esforzada, digna y caballerosamente. Conservad la aurora de vuestro éxito con los nuevos auros que, sin duda, pronto se unirán a él.

Y ya para cerrar este número, hay un espacio llamado 'el gran partido del lunes', en el que se hace referencia al partido que disputarán el Saguntino y el Once. Se reiterando la enhorabuena al Elche C.F por su primera victoria ante el Crivi. Se menciona que a partir del segundo ejemplar se ampliará su extensión a seis páginas para tratar como se debe la información deportiva de la ciudad.

En este primer ejemplar cabe destacar que no aparece publicidad al final, a partir del segundo número sí que aparecerá a toda página y en la última.

24 de noviembre de 1925 (ejemplar 2)

En este número se comienza haciendo un pequeño balance del primer ejemplar dándole gracias a los ciudadanos por la gran aceptación que este tuvo. Se reiteran, mencionando que a corto plazo se convertirán en un gran diario deportivo para cubrir el deporte de la ciudad. Como bien mencionamos en el anterior número, se ha ampliado a seis páginas el ejemplar a partir de este para dar máxima cobertura deportiva. También se comprometen a proyectar una sección literaria en la que la juventud deportiva pueda entrenar su redacción con un galardón a la mejor redacción.

Está reflejada la tabla clasificatoria del Campeonato Regional, 1º categoría – Grupo B en la que milita el Elche junto a los demás equipos de la categoría, que son: el Alicante, Hércules, Marina, Fortuna, Torrevieja, Crivi, Elda y Elche. El Elda y el Elche son líderes de la categoría con seis puntos, les sigue el Torrevieja y el Alicante con cinco. Por otro lado, está el Marina con cuatro, y ya el Hércules, Crivi y Fortuna con dos.

El Elche C.F. disputará su tercer partido el domingo 29 de noviembre de 1925 frente al Marina F.C. de Alicante. Además, la Revista agradece la predisposición del Elche a darle todos los medios y facilidades para desempeñar una buena cobertura periodística.

Aparece una sección destinada al ciclismo, en la que se habla de que se constituirá la primera peña de este deporte en la ciudad, llamada "Unión Ciclista del Elche C.F.", gracias a Don Santurnino Leguey, un aficionado del deporte de la bicicleta, incrementándose así la difusión de esta actividad. Este hombre será el encargado de desarrollar una carrera ciclista de Elche a Crevillente para poner en marcha el deporte de dos ruedas en la ciudad ilicitana. También, el diario contribuirá a ella aportando un total de 200 pesetas.

Hay una reflexión del director de la revista en una especie de poema en el que se trata el desafío al que se enfrenta esta revista, y que puede ser un éxito o un fracaso: Marcha mal el semanario en su aspecto económico, su estado es más que precario, o esto se toma por lo cómico o le hacemos un sudario, se impone el máximo precio y las máximas subvenciones para poder sacar el máximo beneficio posible.

Por otro lado, se hace referencia a una nueva sección llamada 'cábalas' en la que se habla de la igualdad del grupo B entre los equipos de la provincia. Además, trata de dar una visión de cómo acabarán todos los equipos de este grupo al final de temporada. Los equipos Marina y Fortuna, aspirarán a hacer un papel airoso, nada más. Del Crivi se comenta que podrá obtener alguna puntuación en su campo, pero al desplazarse fuera de él, no lograrán obtener grandes resultados. Del Torrevieja F.C. se alude que solamente se conforma con el empate y no va más allá del mismo.

El Hércules es el actual campeón provincial, pero al no tener campo, hace difícil que vuelva a proclamarse campeón. El Alicante es el que parte con mayor ventaja moral, ya que el público les favorece al ser el equipo más grande de la provincia. Y por último, se tilda al Elda y al Elche como seguros finalistas del presente campeonato, decidiéndose el título en los partidos entre ellos.

Posteriormente, en 'el partido del domingo', en este caso, el Elche venció por 2-1 al Hércules. El equipo con el que jugó el Elche en aquel encuentro fue el siguiente: Antón, Maciá, Tormo, Maciá, Díez, Torremocha, Mariano, Segarra, Clement Ruiz y Antón. Y el del Hércules: Más, León, Bernal, Delmul, Salas, Arreciado, Barcelona, Galindo, Pradas, Compañ y Bocanegra. Los goles de la victoria franjiverde los anotó Antón (los dos de penalti), el tanto del Hércules lo anotó Compañ. En cuanto al partido, destacar el juego sucio del Hércules en todo momento.

El Elche tuvo el control del encuentro con numerosas ocasiones, sobre todo, en la primera mitad. El Hércules anotó en una jugada aislada en la primera parte. Al final del primer acto, tras empatar el Hércules, el Elche se puso nervioso, pero gracias al penalti anotado por Antón, esto solo quedó en un susto. El conjunto franjiverde en el segundo acto tuvo múltiples ocasiones para aumentar su ventaja, pero la falta de acierto y las paradas del portero del Hércules, Más, impidieron aumentar el marcador.

Se hace una pequeña reseña resaltando el duro y el sucio juego por parte del Hércules en el partido. El Hércules no pareció un adversario temible en ningún momento. En el primer tiempo, el dominio fue alternativo, siendo más constantes las llegadas del Elche como hemos comentado anteriormente, pero en la segunda mitad, el Hércules estuvo totalmente embotellado, el Elche no supo aprovecharlo para aumentar así su ventaja. De esta manera, se resalta que el Elche tuvo una tarde desgraciada y con una mayor serenidad y sin la suerte adversa, la victoria hubiera sido aplastante.

En la sección 'ficherías' se hablará sobre la polémica de los equipos del grupo B del Campeonato Regional. En este caso, el Crivi protestó la ficha del portero del Elche, Antón, basándose en que en el campeonato pasado firmó Pepito por el Alicante (una cosa que no tiene sentido, no entiendo a que se refiere). La federación valenciana de clubes de fútbol publicó una serie de reglamentos a la que se tienen que regir todos los equipos del Campeonato Regional). También, el Hércules protesta la alineación indebida del Eldense, algo que podría acarrear su descalificación durante tres meses. Por otro lado, el Parque de Atracciones, que es el campo del Eldense Deportivo, no respeta el reglamento para poder desempeñar partidos de fútbol. Y para finalizar esta sección, se

rumorea que el Elche aunque se esfuerce al máximo, no logrará ganar el campeonato provincial.

Antes hemos mencionado la alineación indebida del Elda ante el Hércules, pues ya tiene nombre este caso, se denomina 'Caso Segarra'. Se alineó indebidamente a su delantero.

En la sección 'partidos en proyecto' se anuncia que en breves el Real Madrid de Peris, Merino, Villegas, Paco González, Úbeda, Hernández visitará Elche para jugar un partido. Se da como fecha el 8 de diciembre de 1925 o el 1 y 2 de enero de 1926. También, están en conversaciones para que el Gimnástico de Valencia visite Elche para jugar.

En 'campeonato de la provincia', Categoría serie B se tratan los resultados de los equipos del grupo del Elche. El Eldense ganó al Crivi por tres a cero. El Torrevieja ganó por tres a dos al Marina y el Alicante ganó por tres a cero al Fortuna. Además, se alude a un partido del grupo A del Campeonato Regional, el Levante de Valencia y Club Natación empataron a uno.

En 'a Zaragoza o al charco', se comenta que Elche Deportivo ha nacido por personas apasionadas al fútbol y al deporte en general. Ahora, hay que defender el campeonato actual dando la mejor cobertura posible a través de Elche Deportivo. En dicha sección, se hace referencia a que no se puede echar la mirada hacia atrás y dejar de informar sobre el Elche C.F., porque de lo contrario nos iremos "al charco". Se incita a seguir informando de la mejor manera posible con el máximo rigor y concisión.

Además, aparece una sección de efemérides deportivas llamada 'el Deporte de antaño', en este caso se trata un hito que ocurrió hace 77 años, el 16 de noviembre de 1848. En aquella fecha tuvo lugar 'la partida de pelota' entre el Quico de Bacarot y Sento les figures, quien ganara aquel encuentro obtendría 140 reales.

En 'pataitas' se habla de que un jugador llamado Nolet se ha retirado del fútbol por temor a entrar en el Campeonato Regional, viendo la igualdad que hay esta temporada. Es algo que resulta extraño, ya que Nolet es un ganador de la época y un gran jugador de aquellos tiempos. Es una noticia que impactó a los redactores del periódico.

Para finalizar, aparecen 'Los quintos del Reemplazo de 1925', una sección que se llama así porque es así como se llama la canción nueva del poeta Peral Vicente y del compositor D. Luis Amodóvar.

En este ejemplar aparece ya la publicidad de la revista en la sexta y última página.

1 de diciembre de 1925 (ejemplar 3)

En este número comienza hablando del primer equipo del Elche, augurando un futuro de grandes triunfos, no solo en fútbol, si no en todos los deportes ilicitanos, siempre con honradez y disciplina. Se habla de que el Elche es un equipo amateur, ya que no cuenta en sus filas con ningún jugador comprado o alquilado por honores o dinero, calificándolo con el término Honradez deportiva. El aspecto moral es algo clave en un equipo de fútbol y el entusiasmo es el principal elemento clave para hacer temible a un conjunto. También, invita a los directivos del Elche a hacer actos para fomentar la unión entre los jugadores y evitar así influencias extrañas y así los jugadores no se dejen llevar por el dinero. Estos párrafos lo ha escrito uno de los fundadores de la revista Elche Deportivo, que, además, escribe en el semanario y lo hace bajo el pseudónimo de "KOKA".

Como en cada semanario, aparece reflejada la tabla clasificatoria del Campeonato Regional, 1º categoría – Grupo B en la que milita el Elche junto a los demás equipos de la categoría, que son: el Alicante, Hércules, Marina, Fortuna, Torrevieja, Crivi, Elda y Elche. El Elda y el Elche son líderes de la categoría con nueve puntos, les sigue el Torrevieja con ocho. Después, el Alicante con seis. Por otro lado, están el Marina y el Crivi con cinco, y ya el Hércules y el Fortuna con tres.

El Elche C.F. disputará su tercer partido el domingo 6 de diciembre de 1925 frente al Fortuna F.C. de Alicante.

En la siguiente página, aparece una sección llamada 'INICUA CAMPAÑA', en la que se habla de una derrota del Hércules frente al Elche C.F. con la que se difama a sus jugadores y al público ilicitano. Desde el Diario de Alicante, un representante del Hércules, bajo el pseudónimo de "Pastor", utilizó un lenguaje abrupto para hablar del arbitraje que sufrió el Hércules en el partido frente al Elche, también puso en duda el prestigio del Elche y de los aficionados ilicitanos, hablando con odio. Desde "Elche Deportivo" recriminan la actitud del "Pastor", ya que utilizó términos como los siguientes para hablar del Elche C.F y de su afición:

'Huerto del Francés' -> hace referencia al estadio del Elche y a la ciudad, de esta manera, en la revista se responde al Pastor con que si este término se refiere a la ciudad, que envíe una estadística de los crímenes colectivos e individuales que se han cometido en la ciudad o en el club para demostrar este término. Y si se refiere al estadio del Elche, que muestre los motivos, ya que, en el partido frente al Hércules, el equipo alicantino se retrasó y la afición ilicitana les recibió aún así, con aplausos y a su capitán incluido, por lo que no existe tampoco ningún motivo para hablar así del equipo ni del estadio.

'Juego asesino' -> el Pastor habla de juego asesino por parte del Elche, algo que no fue de esta manera, ya que el Hércules lesionó a varios jugadores del Elche y fue completamente al revés. Se menciona que los ilicitanos de asesinos pasaron a asesinados.

'El Hércules jugó con un equipo profano en fútbol, jugadores valientes, porque jugaban alentados por su público' -> desde la revista se responde al término profano porque el fútbol ilicitano nació antes que el lucentino y se formó un equipo excelente y una afición numerosa y correcta. Y al término valiente, se dice que un sinónimo para definir a los herculanos en el partido fue el de brutalidad, dado el duro juego que mostraron, además, de que los valientes son los ilicitanos ya que se dejan todo dentro del campo y lo dan todo por su tierra, dejando a un lado los intereses económicos, algo que los lucentinos no hacen.

'¡Matadlos, que son alicantinos!' -> desde la revista se dice que el Pastor fue un inconsciente al escribir esto en el Diario de Alicante, ya que no existen motivos para ello.

Para desmentir esto, se apela al resto de clubes que han visitado el campo del Elche, mostrando estos la caballerosidad que han recibido por parte del club ilicitano. Se apela a que el capitán del Hércules desmienta esta invención por parte del Pastor.

‘La opinión que yo habría dado a los redactores del Diario de Alicante es que el Hércules debió obtener dos tantos y uno el Elche’ -> desde el medio ilicitano no dan credulidad a lo que dice el Pastor ya que dicen que el Hércules apenas llegó a la portería ilicitana.

‘Mientras que existan en la provincia equipos como el Eldense y el Hércules, el Elche no podrá ganar el campeonato’ -> desde Elche Deportivo se recuerda que el Elche ha ganado los dos partidos al Eldense. No solo el “Pastor” ha hablado mal del Elche, si no que se menciona que con el Elda hizo lo mismo, ya que el Hércules no pudo ganar ningún partido respectivamente.

Para finalizar esta sección, desde Elche Deportivo se recrimina al Diario de Alicante que como han podido permitir esta columna en su Diario.

Por otro lado, en ‘lamentaciones y bilis’, se vuelve a hablar de nuevo del Diario de Alicante, debido a que este medio alicantino la ha tomado con los árbitros valencianos, ya que desean que haya colegiados de otras regiones que arbitren en el campeonato regional, porque los valencianos solamente perjudican al Hércules, según el Diario. Además, ponen en duda los triunfos del Elche con los árbitros valencianos, sin embargo, desde Elche Deportivo aseguran que sus triunfos son más que merecidos.

También aparece reflejada la sección ‘un nuevo Once ilicitano’, en la que se habla de la lectura de “Olímpico”, un libro en el que se pronostica de manera imparcial los resultados de los partidos de fútbol. Además, se pueden leer reseñas del Club Natación, que ha conquistado el campeonato de nuestra provincia en el grupo A. Se trata con cariño en este libro a los equipistas ilicitanos. También, se elogia al director de Elche Deportivo, José Valero Castaño.

Ya en la última y cuarta página (en este caso no es la sexta) de cada semanario aparece a toda página la publicidad de la revista.

8 de diciembre de 1925 (ejemplar 4)

En este número comienza con una sección llamada 'Distinguiendo' en la que se menciona que el Elche C.F. no patrocina a este semanario, ni Elche Deportivo es órgano del club. Pese a ello, el diario admite la saturación de contenido del Elche, pero es algo normal, ya que es un diario de la ciudad ilicitana y la información deportiva relacionada con el club franjiverde la tratan con amor, dedicación y pasión.

Seguidamente, en 'sección Literaria' se reproduce un soneto, titulado "Incapacidad" y es del director del diario *Amanecer*, Jesús Ruiz. El soneto dice así: Qué vida tan ruda: Y parece mentira que sea tan largo y abrupto el camino; es que hoy en el mundo sin dar la lira, se toca, se cambia y hasta se delira. La lucha fue siempre para el incapaz difícil litigio para él aceptada; ni a sangre, ni a fuego se impone la espada, así es que Cultura: consigue la paz. El humano impulso te de la conciencia; no te desesperes, pues la guerra es ciencia, si esto te apena es por tu Justicia, explícate cómo y con elegancia, se podrá implantar una democracia. Esta composición es considerada por la crítica, como una de las mejores poesías de género festivo aparecidas durante aquel año.

Vuelve a reflejarse la tabla clasificatoria del Campeonato Regional, 1º categoría – Grupo B en la que milita el Elche junto a los demás equipos de la categoría, que son: el Alicante, Hércules, Marina, Fortuna, Torrevieja, Crivi, Elda y Elche. El Elda y el Elche son líderes de la categoría con doce puntos, les sigue el Torrevieja y el Alicante con nueve puntos. Después, el Crivi con ocho. Por otro lado, el Marina con seis, y ya el Hércules y el Fortuna con cuatro.

El Elche C.F. disputará su próximo encuentro el domingo 13 de diciembre de 1925 frente al Alicante F.C.

En 'datos elocuentes', se repasan los resultados cosechados entre el Eldense y el Elche en los últimos años. En uno de los números publicados por el Mercantil Valenciano hace unos días y con el motivo del partido del Elche frente al Eldense, el corresponsal en Elda del citado periódico, afirma que como el Eldense ha ganado al Alicante, el club de Elda será campeón indiscutible de la categoría, ya que los demás equipos carecen de importancia y serán fácilmente derrotados por el Eldense. Desde Elche Deportivo, se ve

al equipo de Elda como un conjunto valiente, pero se cree que frente al Elche tendrán muchas dificultades. Además, desde el semanario se preguntan qué en que se ha basado el corresponsal de Elda para comentar lo que ha comentado.

De esta manera, desde la revista ilicitana resaltan los resultados entre el Eldense y el Elche C.F. de los últimos años:

- 2 de diciembre de 1923: Elda 1-2 Elche.
- 24 de febrero de 1924: Elda 1-2 Elche.
- 19 de octubre de 1924: Elda 1-3 Elche.
- 26 de octubre de 1924: Elda 1-3 Elche.
- 31 de mayo de 1925: Elda 3-2 Elche.
- 7 de junio de 1925: Elda 0-2 Elche.
- 7 de septiembre 1925: Elda 6-1 Elche.
- 13 de octubre de 1925: Elda 0-2 Elche.

En resumen, dos partidos ganados por el Eldense y seis por el Elche, 13 tantos a favor del Eldense, contra 17 a favor del Elche. De esta manera, desde la revista se preguntan si tan despreciable es el equipo ilicitano.

En 'pataitas' resalta una especie de poesía escrita por alguien bajo el pseudónimo de "TRUQUI". En esta composición habla de algunos equipos del Campeonato Regional en el que se encuentra el Elche. La poesía dice así:

Llegó el Campeonato, y ya muy pronto
el Crivi pedirá auxilio. Menos mal que se
entienden Más y Ferrández, no como la
Lucía y aquel de Flandes. Sino no
sabemos, pero, con todo, sucumbirán a
manos del gran Chigodo, si pretenden
entrarlo en Crevillente, de cuyo match
saldremos airosamente. Porque, ¿Quién
duda amigo, del triunfo nuestro? Di tú
que en estas lides eres tan diestro.

Venceremos a eldenses, esos tan fieros,
 como ya han sucumbido los marineros.
 ¿No veneimos, honrosos, a lucentinos,
 equipo más temible de los vecinos?
 Para ser campeones, (dios nos proteja),
 hay que vencer a aquellos de
 Torrevieja, y al equipo Fortuna y al
 Alicante, cuya derrota espero será
 aplastante. Y después de estos triunfos
 tan ruidosos, iremos por la calle ¡más
 orgullosos!

Se inaugura una sección en valenciano en el semanario llamada 'Picotaes', la escribe alguien bajo el pseudónimo de "EL TIO PICAT". En este apartado se invita a los aficionados al fútbol y al ciclismo para manifestar todas las semanas lo que deseen con respecto a estos dos deportes, sin preferencias ni privilegios para nadie. La intención de esta sección es moralizar y adecentar el deporte. Además, se le dará cabida a los directivos, taquilleros, porteros, opositores y autoridades. De esta manera, se tratará de no dejar pasar nada que se haga malamente. En definitiva, el que tenga algo que manifestar, lo podrá hacer en la sección de 'Picotaes'.

En 'nos Dicen' se habla de que el Elche C.F. tiene formulada una denuncia a la Federación porque le adeuda el Eldense 12 pesetas, lo que puede acarrear la retirada del club de Elda del campeonato. Además, el Torrevieja se ha disgustado con el dueño del campo en el que juega, porque es muy pequeño y no disputará más partidos en su localidad.

Por otro lado, se dice que el Hércules, siguiendo su marcha triunfal, ganara el próximo partido del campeonato y todos los restantes, siendo el equipo alicantino campeón de la categoría. Algo, que desde el semanario no contemplan, ya que mientras exista el Elche, solo ven al equipo franjiverde campeón. Y para finalizar este apartado, se menciona con ironía que el Director de la revista, José Valero Castaño, ha aterrizado en el Campo de atracciones de Elda y que se hacen gestiones para su rescate.

Posteriormente, en 'los partidos del domingo', en este caso, el Elche venció por 3-1 al Fortuna de Alicante. El equipo con el que jugó el Elche en aquel encuentro fue el siguiente: Cristóbal, Antón, Maciá, Pomares, Díez, Maciá, Mariano, Segarra, Clement, Ruiz y Miralles. Y el del Fortuna: Berbejal, Gorjé, Roselló, Garcia, Martínez, Gosálvez, Sirvent, Carratalá, Coloma, Gimenez y Prieto. El árbitro del encuentro fue el Sr. Martínez Ibarra, auxiliado por el Sr. Sánchez y el Sr. Maciá. En cuanto al partido, el Fortuna comenzó asediando la portería del Elche, pero Cristóbal evitó los goles de los visitantes con grandes intervenciones. El Elche reaccionó con Mariano y Miralles como protagonistas, pero el portero rival, Berbejal evitó el tanto ilicitano. Se llegaba con el juego nivelado y con empate a cero al descanso.

En la segunda mitad, el Elche salió arrollador y encontró su premio nada más comenzar el segundo acto con un tanto de Díez. El Fortuna estaba embotellado y no salía de su área. Clement iba a hacer el segundo de la tarde tras un gran pase de Ruiz, aumentando así la ventaja del equipo ilicitano. El Fortuna iba a anotar de penalti para reducir distancias en el marcador, lo marcó Coloma. Sin embargo, el Elche seguía atacando y en una jugada al final del partido, Díez volvió a marcar, esta vez de cabeza. Se llegaba así al final del encuentro, con victoria para el Elche por tres goles a uno. Destacar que el Fortuna ha sido uno de los mejores equipos que han pasado por el campo del Elche en lo que se llevaba de temporada.

Luego, aparece la opinión del director de la revista, José Valero que dice que el Elche, aunque ha jugado con Fortuna, ha tenido una tarde desgraciada. Aparecen tres resultados de los partidos del Campeonato Regional del Elche:

- Elda 1-0 Torrevieja.
- Alicante 1-0 Hércules.
- Crivi 3-1 Marina.

Y para terminar, aparece una sección llamada 'Necrología', en la que se habla de los fallecimientos más destacados de la semana. En este caso, el comerciante D. Jaime Brotons Mora y la hija de Antonio, amigo del director de la revista, Paquita Salinas. Se transmite el pésame por parte del director del semanario.

Ya en la última y cuarta página (en este caso no es la sexta) de cada semanario aparece a toda página la publicidad de la revista.

15 de diciembre de 1925 (ejemplar 5)

En este número se comienza hablando de los dos partidos amistosos del Elche C.F. frente al Real Madrid. El primero fue el 7 de diciembre de 1925 en el que empataron a dos y el segundo, el 8 de diciembre del mismo mes, en el que el Elche C.F. ganó por 2-1. El Real Madrid llegaba como subcampeón de España al partido, les costó mucho superar al equipo ilicitano en el segundo partido. Pese al mal tiempo, acudieron multitud de aficionados al partido.

En el primer encuentro, el Madrid solamente pudo empatar ante un gran Elche, demostrando, de esta manera, el gran espíritu competitivo del equipo franjiverde. El Real Madrid salió confiado al partido. Muestra es, que el Elche llegó a ir ganando por 2-0. Sin embargo, tras encajar dos goles, los merengues se vinieron arriba y lograron el empate. Las tablas de este primer partido, despertaron la expectación en la afición ilicitana. El Real Madrid llegaba a Elche con su estrella de aquella época, el delantero Úbeda.

En el segundo partido, los madrileños no salieron nada confiados debido al gran nivel que mostró el equipo ilicitano en el primer encuentro. Por lo que el Madrid salió a ganar desde el principio, con un juego duro y directo (propio de los equipos de su categoría). Sin embargo, pese al cansancio del Elche de los anteriores partidos, lograron hacerse con el dominio del partido y embotellar al Real Madrid, logrando Clement el primer gol de la tarde para el equipo ilicitano.

El encuentro era bonito de ver para el aficionado, dando un gran espectáculo los 22 jugadores sobre el terreno de juego. Por el Real Madrid destacaban: Mejías, con su gran clase en el mediocampo; Úbeda, el delantero estrella del equipo merengue; Moraleda, el mejor central del momento en Europa; Villegas, el acompañante en defensa de Moraleda y Merino, un jugador que iba muy bien por arriba. Pero, por parte del Elche no iba a ser menos, Mariano, calificado por Elche Deportivo como “el mejor extremo

derecho de la provincia”, iba a ser el más destacado del equipo franjiverde en el encuentro, ya que anotaría el segundo gol de la tarde para los ilicitanos.

Antes de llegar al descanso, Mejías iba a recortar distancias para los merengues. El Elche había dado una lección ante un gran rival en los primeros 45 minutos. En la segunda parte, destacaron: Antón con sus paradas; la pareja de centrales Tormo y Maciá dieron un recital, cortando todos los balones de la zaga madrileña; y Ruiz y Segarra dando una exhibición en el medio del campo con coberturas y pases medidos hacia el delantero ilicitano, que también, chutaba como nunca lo había hecho. Llegado al final del partido, el Real Madrid tuvo que esforzarse seriamente para mantener con dignidad el nombre de su equipo.

Desde Elche Deportivo se agradece a la Junta Directiva la organización de estos dos partidos ante el Real Madrid y califican al Elche, como uno de los mejores equipos.

En ‘palabras cruzadas’, la selección alicantina, conformada por el Hércules y el Alicante, venció por tres goles a uno a la selección de amateurs, integrada por el Club Natación.

Aparece reflejada la tabla clasificatoria del Campeonato Regional, 1ª categoría – Grupo B en la que milita el Elche junto a los demás equipos de la categoría, que son: el Alicante, Hércules, Marina, Fortuna, Torrevieja, Crivi, Elda y Elche. El Elda y el Elche son líderes de la categoría con 15 puntos, les sigue el Torrevieja con 12. Después, el Crivi con 11 y el Alicante con diez. Por otro lado, el Marina con siete, y ya el Hércules y el Fortuna con cinco.

El Elche C.F. disputará su próximo encuentro el domingo 20 de diciembre de 1925 frente al Torrevieja F.C.

Después, resalta a simple vista un soneto escrito por alguien bajo el pseudónimo de ‘TRUQUI’, en el que se narra el orgullo de los jugadores del equipo ilicitano tras el buen juego mostrado ante el Real Madrid. La poesía dice lo siguiente:

Ya pueden estar ufanos y tranquilos los
colosos equipiers ilicitanos, que en los
partidos amistosos han vencido en
buena lid, defendiendo los colores del
team de sus amores, al equipo Real
Madrid.

No el balde a Pepito Antón se le ha
llamado hasta ahora, por su brillante
actuación, el gran portero Zamora.

Yo sé que el público al fin, tras del
match de esta semana dirá a Tormo,
Pasarín, y al Poldet dirá Vallana.

Pomares, será, a mi ver, con algún
entrenamiento, una especie de
portento que se llama Samitier.

Y Díez, el medio centro, mula con su
faena, sea cualquiera el momento, el
mismito Gamborena...

Si es tarde que no está mal, y el match
nos promete leña, tenemos en Colegial
al inimitable Peña.

En la línea delantera hay un Piera
ilicitano, mejor dicho, hay un Mariano
que debe llamarse Piera.

De la tripleta central Ruiz, Clement y
Segarreta, haría yo la tripleta del equipo
nacional.

Quien quiere arrollarlo todo antes que
su equipo pierda, es el extremo
Chigodo, el que ocupa la banda
izquierda.

Pero hay tarde, si no es mala, que este
prodigio de Antón centra muy bien el
balón e imita a Aguirrezabala.

Mi Elche C.F. querido estará alegre y
ufano de ver pronto convertido, si yo no
recuerdo mal, al equipo ilicitano en un
once nacional.

En 'los partidos del domingo', el Elche C.F. ganó por 3-0 al Alicante. El árbitro del encuentro era el Sr. Arroyo. El once del Elche, que vistió de blanco, fue el siguiente: Antón, Maciá, Tormo, Antón, Diez, Maciá, Mariano, Segarra, Clement, Ruiz y Miralles. El Alicante militó de roji-negro con el siguiente once: Jover, Asensi I, Garrigós, Francés, Such, Asensi II, X, Fuster, Oncina, Devesa II y Puig.

Arrancaba el encuentro con ocasiones para ambos equipos. El Elche iba a tener la primera del encuentro con un chut de Ruiz a la media vuelta que no vio portería por poco. Instantes después, el equipo ilicitano iba a disfrutar de un penalti cometido por mano por parte de Asensi I. El Elche se iba a adelantar en el marcador gracias a esta acción, anotaba Antón.

Pasaban los minutos y el Elche se lucía, Miralles y Ruiz condujeron el balón, se lo dieron a Clement y este se lo pasó a Segarra, que de un fuerte disparo marcaba el segundo gol para el equipo ilicitano. Sin embargo, el Alicante reaccionaría e iba a disfrutar de un penalti a favor. El penalti lo falló Puig, que lo paró magistralmente el portero del Elche, Antón. De esta manera se iba a llegar al descanso, con resultado a favor de los ilicitanos por 2-0.

Comenzaba el segundo acto con un Alicante bien posicionado en el terreno de juego, iba a disfrutar de buenas ocasiones, pero no estuvieron acertados de cara a gol. El Elche iba a reaccionar con dos ocasiones claras de Mariano, una de ellas dio en el larguero. Pocos minutos después, en un córner a favor del equipo franjiverde, Miralles remató hacia dentro para hacer el tercero del partido. Se llegaba así al final del encuentro con victoria por 3-0 para los ilicitanos.

Se abordan otros resultados, que fueron los siguientes:

- Crivi 2-1 Fortuna.
- Elda 4-1 Marina.
- Torrevieja 1-0 Hércules.

Y en Valencia:

- Gimnástico 4-2 Club Natación.

En 'ciclismo', se aplazó hasta nueva orden la carrera que se debió disputar el anterior domingo, y en la que por primera vez iba a competir un equipo de corredores ilicitanos. Sin embargo, en la que se disputó el pasado día 8 en Villarreal, y en la que participaron los mejores corredores nacionales, consiguió el tercer lugar, el corredor alicantino, Antonio Torres. El primer puesto fue para Telmo García de Madrid y el segundo, Cruz, de Sabadell. Desde Elche Deportivo se le da la enhorabuena a Torres, que pese a dos pinchazos que tuvo y que le retuvieron 20 minutos, logró alcanzar un buen lugar en la clasificación.

Antes de que se cancelara la carrera, varios corredores del grupo Ciclista de Elche, efectuaron una carrera de entrenamiento de Elche a Murcia y viceversa.

En la última hoja, aparece la publicidad de la revista a toda página.

22 de diciembre de 1925 (ejemplar 6)

El sexto número del semanario comienza con 'el partido del 25', se le tilda así dada la importancia del partido entre el Eldense y el Elche, ya que es el partido que puede decidir el campeonato y se disputará el viernes 25 de noviembre de 1925, de ahí lo del partido del 25. Se habla de que el Elche destaca por su valentía en equipo, mientras que el Eldense, lo hace por sus individualidades. El Eldense nunca ha ganado en el campo del Elche. El equipo de Elda está acostumbrado a desarrollar su juego en terreno reducido, ya que al salir de su campo, su juego perderá eficacia. La moral del Elche crecerá gracias a jugar este encuentro en su casa y con su público. Los aficionados del equipo ilicitano esperan que los jugadores cumplan con su deber y coloquen el nombre del equipo y la ciudad en lo más alto. Desde Elche Deportivo están confiados con el resultado del partido del día 25, mencionan que ni las campañas tendenciosas, ni las declaraciones de árbitros influyentes, han podido arrancar en Elche Deportivo la fe ciega en la victoria.

Está de nuevo en el semanario la sección 'pataitas', esta vez con una especie de poesía alabando al portero del Elche, Pepe Antón, para darle motivarle de cara al encuentro crucial ante el Eldense, el soneto lo firma alguien bajo el pseudónimo de TRUQUI y dice así:

¡Bravo!, ¡bravo!, Pepe Antón. Vas
gustándome la mar, en el juego del
balón. No lo digo por hablar, pues lo
dicen sin fin de señores que te ven,
cuando paras más que un tren con tu
mágico postín. Sigue, sigue con afán,
defendiendo con tesón de tu equipo el
pabellón, sin temor al que dirán. Y lo
digo, porque ayer, afirmaba un buen
señor, que vería con dolor a tu gran
team perder. A esa personalidad que se
da tanto postín, ya le tocará su fin sin
que pase Navidad. Venceremos, quiera

o no, al equipo de ese Grau, y después al back Davo le diremos quedo: ¡miau!. De venganza tengo sed, vamos prestos a jugar con eldenses, cuya red tendrás que perforar veinte veces. ¿Hace, Antón? Te preparo un gran festín, si no dejas que el balón de tu meta llegue al fin. ¡Bravo!, ¡bravo!, Pepe Antón. En el juego del balón, vas gustándome la mar, y te doy mi parabién, que has parado más que un tren, y no paras de parar.

En 'el partido del domingo en Alicante' se habla de que el Club Natación y el Valencia empataron a un tanto. Y que el árbitro Sr. Milego fue agredido en el transcurso del partido y al final por el público. Además, en la caseta de vestuarios también fue golpeado por un ex directivo del club natacionista.

Aparece como en cada semanario, pero en esta ocasión en la segunda página la tabla clasificatoria del Campeonato Regional, 1ª categoría – Grupo B en la que milita el Elche junto a los demás equipos de la categoría, que son: el Alicante, Hércules, Marina, Fortuna, Torrevieja, Crivi, Elda y Elche. El Elda y el Elche son líderes de la categoría con 18 puntos, les sigue el Torrevieja y el Alicante con 13. Después, el Crivi con 12. Luego, el Marina con diez. Y ya, el Hércules y el Fortuna con seis.

El próximo partido del Elche C.F. disputará su próximo encuentro el viernes 25 de diciembre de 1925 ante el Club deportivo Eldense.

En 'Picotaes', la sección de la revista en valenciano se dice que un día vinieron unos cuantos futbolistas, entre ellos Coca y Sopia, manifestando su desagrado ante el alcalde para ver si arreglaba las calles de camino al campo de fútbol porque estaban muy anticuados. También, se tiene que dedicar a arreglar el pueblo porque está hecho una "porquería". El alcalde de aquella época de Elche era Manolo, al cual tildaban de vago

por no hacer nada por la ciudad. Desde esta sección se le hace un llamamiento al alcalde para que mejore el campo de fútbol para satisfacer las necesidades de los jugadores del Elche y de su afición. Los jugadores Cristóbal, Guillermo, Blasco y Cantina participan en este reclamo ante su edil.

En 'la moral del Elche' se resalta que el equipo ha cumplido con creces las expectativas en los partidos de la primera vuelta, jugando todos estos partidos en su propio campo y ganándolos todos. Sin embargo, en la segunda vuelta tienen que salir fuera de él y tienen que adaptarse a los campos ajenos y al público rival. Desde Elche Deportivo confían en que los jugadores del equipo franjiverde tienen la suficiente moral deportiva para superar estas adversidades. El primer encuentro que disputan fuera de su estadio en la segunda vuelta es contra el Crivi el día 27 de noviembre.

En la sección 'los partidos del domingo', esta vez, el Elche C.F. venció al Torrevieja F.C. por 4-1. El once del Elche en aquel encuentro fue: Antón, Maciá, Tormo, Pomares, Diez, Maciá, Mariano, Segarra, Clement, Ruiz y Miralles. Y el del Torrevieja: Martínez, Lucas, Armando, Jna, Vico, Vallejos, Fernández, Octavio, Juanito, Torres y Alberto. El árbitro del encuentro fue el Sr. Sánchez Barberá. El partido estuvo caracterizado por la lluvia y la cantidad de agua que había en el terreno de juego. Era la primera vez que visitaba el Torrevieja al Elche.

El Torrevieja estuvo encerrado y resistiendo atrás casi todo el encuentro. Los ilicitanos comenzaron dominando, pero el equipo rival obligó dos veces a Antón a hacer dos magníficas paradas. Sin embargo, Mariano dejó un centro templado que Clement remató para hacer el primero del partido. A continuación, el Torrevieja cometió una falta y Pomares se encargó de materializarla y de anotar el segundo para el Elche. Instantes después, Clement volvió a marcar para los ilicitanos tras una gran jugada individual. Se llegaba así al descanso con 3-0 en el marcador. Nada más arrancar el segundo acto, un jugador torrevejense cometió un penalti sobre Clement y que Pomares transformó para hacer el cuarto de la tarde. El partido estaba visto para sentencia, el equipo franjiverde tenía el dominio, pero el Torrevieja en un desacierto de la defensa ilicitana iba a lograr el tanto del honor. Se acababa de esta manera el partido con un resultado de cuatro goles a uno favorable al Elche.

Para finalizar, aparecen otros resultados de la jornada:

- Crivi 0-1 Alicante.
- Elda 5-0 Fortuna.
- Hércules 0-5 Marina.

Ya en la última y cuarta página aparece a toda página la publicidad de la revista.

29 de diciembre de 1925 (ejemplar 7)

Este número arranca con la sección 'comentarios' en la que se comienza hablando sobre 'el partido del 25' frente al Eldense y se dice que el Elche no satisfizo por completo a la afición. La línea delantera jugó mal, se lesionó Pomares y la defensa fue la que ganó el partido porque estuvo muy bien. Desde Elche Deportivo se hace un llamamiento a la afición que criticó el papel de su equipo ante el Eldense, ya que jugaron bien en defensa y fue lo que les hizo ganar el partido. Desde el semanario confiaban en que el equipo ilicitano ganase todos sus partidos en la primera vuelta y así ha sido y ahora, de cara a la segunda, siguen haciéndolo.

En 'los últimos partidos' se habla que en la final de la primera vuelta el Elche batió difícilmente al Deportivo Eldense por 2-1. Había mucha expectación de cara a este encuentro debido a que podía decidir el Campeonato. El estadio del equipo franjiverde presentaba un aspecto de gala para el encuentro. El árbitro del partido fue D. Ramón Leonarte, del Colegio Valenciano y auxiliado por dos compañeros de la misma Región. Fue un partido muy aburrido, según aparece reflejado en el semanario.

En el primer tiempo, el dominio correspondió al Eldense, salvo los últimos diez minutos. No supieron aprovechar sus ocasiones y la defensa del Elche evitó un "descalabro". Se adelantó en el minuto 19 el club de Elda tras una jugada afortunada, ya que un centro desde la izquierda se envenenó y pilló descolocado al portero del Elche, Antón y el balón se introdujo dentro de su portería. Pero, pocos minutos después, Clement remató un gran balón servido de Segarra para hacer el empate. Cuando el equipo franjiverde comenzaba a dominar se llegaba al descanso.

En la segunda mitad, el dominio estaba repartido en ambos conjuntos con llegadas peligrosas para los dos. Llegando al final del encuentro, el defensa derecho del Eldense cometió un penalti al golpearle el balón en la mano. Maciá no iba a perdonar desde los once metros y batió la portería rival con un gran golpeo deshaciendo de esta forma el empate en el marcador y dándole así, la victoria que tanto necesitaba el Elche para seguir soñando con el campeonato. Se llegaba al final del encuentro con victoria franjiverde por 2-1.

En la sección 'comentarios' se habla de los aspectos más destacados del Eldense y del Elche en el partido. Del equipo visitante se resalta su buen partido, practicaron un juego rápido y algo duro. El Eldense es bastante aceptable y sobresale en línea media y destacar a su extremo izquierdo, que hizo un gran partido, además de su defensa, Davo que estuvo muy contundente en todo momento. Por parte del equipo ilicitano, disputaron un partido bastante "mediocre", salvo en defensa. El viento castigó al Elche en el primer gol y la lesión de Pomares, pero no son excusas para no haber dado más la cara ante un rival directo. Hubo pánico entre la afición durante el partido, viendo el mal encuentro que estaban haciendo los ilicitanos. Los jugadores franjiverdes deben una reivindicación a la ciudad y a la afición, pese a la victoria. Desde Elche Deportivo no dudan en que pondrán muy alto el nombre de la ciudad y del club.

Se muestra, como en cada número, y esta vez, de nuevo, en la segunda página, la clasificación del Campeonato Regional, 1º categoría – Grupo B en la que milita el Elche junto a los demás equipos de la categoría, que son: el Alicante, Hércules, Marina, Fortuna, Torrevieja, Crivi, Elda y Elche. El equipo ilicitano es líder en solitario de la categoría con 24 puntos. Segundo es el Elda con 22. Les sigue el Alicante con 19. Después, el Torrevieja con 17. Luego, el Crivi con 14 y el Marina con 13, respectivamente. Y ya, el Fortuna con 11 y el Hércules con ocho, respectivamente.

En este ejemplar no está la sección 'el partido del domingo', pero aparece otra crónica del primer encuentro del Elche C.F. fuera de su estadio y siendo este el primer partido de la segunda vuelta. El apartado se denomina 'en Crevillente'. El Elche C.F. batió por 1-2 al Crivi F.C. Fue tal la expectación, que en el campo del Portasgo (así se llama el estadio del Crivi) hubo mayoría en cuanto a afición se refiere. El entrenador del equipo ilicitano

introdujo dos cambios e hizo cambios de posición en el once para intentar borrar la mala imagen del partido ante el Eldense. El 11 del Elche fue el siguiente: Antón, Maciá, Pomares, Mariano, Segarra, Diez, Clement y Miralles. El equipo franjiverde jugó de blanco y el Crivi de rojo azul. El árbitro del encuentro fue el valenciano D. Rafael Piquer, auxiliado por el Sr. Candela y el Sr. Sánchez.

El partido arrancó y el Elche no jugó tan bien como debería, los medios desarrollaron un juego eficaz y práctico y a los delanteros no le llegaban balones para acechar la portería rival, pero la defensa, otra vez más, estuvo ejemplar. Sin embargo, el dominio fue del Elche y el Crivi estuvo encerrado atrás todo el partido, aunque ellos, favorecidos por el viento, llegaron alguna vez a nuestro campo. El Crivi se iba a adelantar en el minuto 25 gracias a un gran tiro del delantero del Crivi, Cárceles. Antón no pudo hacer nada por evitar el primer gol de la tarde. A partir de aquí, el Elche comenzó a atacar con ahínco. De esta manera, en el minuto 35 iba a llegar el empate. Clement disparó, pero lo rechazó el portero del Crivi, lo recogió Miralles, que se la pasó a Clement y este a Segarra, que de un fuerte golpeo cruzado consiguió el primer tanto ilicitano. Antes de llegar al descanso, el árbitro señaló penalti a favor del Elche, el público local protestó, pero Maciá no perdonó y ponía por delante al Elche C.F.

Al arrancar el segundo acto, los crevillentinos se volcaron sobre la portería de Antón, pero sin acierto. Pero, la segunda mitad iba a estar marcada por un encontronazo entre el jugador del Elche, Tormo y el del Crivi, García, ya que provocó que el público local invadiera el campo y amenazara al árbitro y a la Guardia Civil. La policía municipal y los directivos se tuvieron que emplear a fondo para evitar que la cosa fuera a mayores. Una vez que se restableció el orden, ninguno de los dos consiguió variar el resultado y se llegó al final del encuentro con victoria franjiverde por 1-2.

Se muestran los resultados de otros partidos:

- El día 26 de diciembre, los reservas del Alicante y del Elche empataron a uno.
- El día 27 de diciembre, el Infantil del Elche venció a España por 1-0.
- El 28 de diciembre, el equipo reserva del Elche ganó al conjunto titular del Novelda por 2-0.

- ‘Los Kamelos’ y los ‘Once Príncipes’ empataron a uno. Los ‘Príncipes’ aseguran que a pesar del empate, ganaron porque son más jugadores y más buenos. Algunos ‘Kamelos’ comentan lo contrario.

Para finalizar, hay un hueco para transmitir el pésame por parte del director de la revista en la sección ‘defunción’. En este caso, ha fallecido la niña Rosita Asencio, hija del compañero Alberto Asencio.

Como en cada ejemplar, en la cuarta página aparece la publicidad a toda página.

5 de enero de 1926 (ejemplar 8)

En este número se comienza hablando de que la Federación Valenciana de Clubes de Fútbol ha castigado los desagradables sucesos en el campo de la Florida, a raíz del partido Valencia – Natación. De este hecho debe encargarse la justicia, así lo exige el prestigio de Alicante, del Colegio de árbitros y de la Federación Valenciana. Alguien que se llama ‘Olympico’ al comentar la sanción federativa, lanza la idea de constituir una Federación alicantina.

El Elche C.F. ha sido objeto de una persecución sistemática por parte de los directivos del Club Natación. Nunca se olvidará la oposición que se le hizo al Elche por su reconocimiento oficial como club, por parte del exsecretario de la Federación, el Sr. Valero. Además, se recuerda que se intentó sobornar al empleado de un centro oficial para que se equivocara en la fecha de constitución de la sociedad del Elche C.F., un dato que había que decidir para poder ingresar en la Federación.

Desde Elche Deportivo se preguntan que si estos directivos han causado tales perjuicios al Elche, que será lo que ocurra si se da la creación de la Federación Alicantina de Clubes de Fútbol.

El Fortuna cayó por 1-3 frente al Elche. El equipo franjiverde modificó su once para probar cosas nuevas. Gascón y Mora como delanteros, Márquez como mediocampista y Blasco en defensa. El Fortuna anotó su gol en la primera parte y se adelantaron en el partido. En la segunda mitad, salió al terreno de juego, Ruiz, calificado desde Elche Deportivo como el “estilista, el inconmensurable e imprescindible Sipia”. Tan solo con

su presencia, despertó el espíritu de los suyos. Muestra son los tres goles que anotó para darle al Elche la victoria en Fortuna.

En 'pataitas' vuelve a aparecer otra poesía de "TRUQUI", esta vez hablando del Club Natación. Dice lo siguiente:

¿Qué dirán nuestros lectores que hace
el Club de nadadores tras de aquella
gran jornada? ¡Nada... nada...!

El equipo Natación ha tenido un
tropezón; no sé cierto aún por quién;
pero ha habido una cuestión en aquella
población, de más pelos que un belen.

Nos anuncia el diapasón, que este año
al Natación otras notas nos dará.
¿Sostenido o Calderón? ¿Será nuevo
campeón? Eso dicen; pero quizá.

Van diciendo que un señor viene aquí
de entrenador tras de aquella gran
jornada.

¿Qué dirá un buen lector que hace cada
nadador? ¡Nada... nada...!

El Elche se enfrentó al Hércules en el partido de la jornada pasada. El Elche acudió a su hora en punto para disputar el partido. Sin embargo, el Hércules ni se había presentado. Se achaca desde el diario a que el Hércules debe perder su puntuación por no acudir a tiempo.

En el primer tiempo, el Hércules se adelantó en el marcador, pero el Elche reaccionó y logró igualar la contienda. El Elche jugó muy mal este partido, sobre todo en la primera mitad. El equipo ilicitano jugaba en campo rival. En la segundo acto, el equipo

franjiverde reaccionó, pero sin suerte. Antón adelantó al equipo ilicitano, pero los alicantinos reaccionaron y volvieron a empatar. El portero del Elche, Antón, en este partido estuvo muy mal. El encuentro estuvo marcado por la polémica, Clement solo para anotar el 2-3, es derribado por el defensa alicantino y el árbitro no pita nada, solamente se ríe. Sin embargo, el Elche iba a disfrutar de un penalti, pero Maciá lo lanzó fuera. Se iba a llegar al final del partido con empate a dos en el marcador. Desde Elche Deportivo se habla de que el árbitro no ha sido nada imparcial y que ha perjudicado claramente al Elche y que ha influido en el resultado.

Se muestra la clasificación del Campeonato Regional, 1º categoría – Grupo B en la que milita el Elche junto a los demás equipos de la categoría, que son: el Alicante, Hércules, Marina, Fortuna, Torrevieja, Crivi, Elda y Elche. El equipo ilicitano es líder en solitario de la categoría con 26 puntos. Segundo es el Elda con 24. Les sigue el Alicante con 22. Después, el Torrevieja con 20. Luego, el Crivi con 16 y el Marina con 14, respectivamente. Y ya, el Fortuna con 12 y el Hércules con diez, respectivamente.

Hay una conferencia telefónica con el enviado especial para seguir el encuentro del Elda y el Crivi, que se disputó en Crevillente y que acabó con empate a uno. El perseguidor del Elche, empató “de milagro” frente a un Crivi con múltiples bajas. “De milagro” porque faltaban cinco minutos para el final y el Crivi ganaba por un gol. Se habla de que el Elda “compró” un punto en los despachos para acercarse así al campeonato. Sin embargo, un directivo del Crivi, aseguraba que el Crivi no vendía puntos porque imperaba en todo momento la dignidad del club, pero esto no fue así y el Crevillente vendió un tanto al Eldense. Se menciona al Diario de Alicante, ya que aseguró que el Elda nunca iba a hacer algo así para ganar un campeonato. Pero, desde Elche Deportivo lamentan este hecho antideportivo. Este apartado lo escribió alguien bajo el pseudónimo de “TRUQUI”.

En la sección en valenciano, ‘picotaes’, un grupo de chicas aficionadas al fútbol, manifiesta que el día de Navidad, como todos los días que hay partido de campeonato, tienen que pagar para entrar a ver el partido, y ellas pagan, pero como en el abrigo que ellas llevaban, no tenía bolsillos, no les dejaban pasar. Pese a ello, un señor que había en la puerta les dejó los dos céntimos que costaba la entrada para que pudieran entrar.

Se quejan porque siempre pagan y las conocen, y un día que no llevaban céntimos no les dejaron pasar. Algo que denuncian desde este apartado en Elche Deportivo.

En 'comentario breve', se habla desde el Diario de Alicante de que en el Hércules – Elche, los alicantinos salieron custodiados por la Guardia Civil. Algo, que desde Elche Deportivo, aseguran que fue imposible, porque la Guardia Civil no acudió al estadio. El único suceso que ocurrió fue que un aficionado herculano pagó su rabia con la agresión a un chico ilicitano de 12 años, sin lograr controlar su ira. Además, achacan que la Guardia Municipal, que estaba presente, no trató de detener al valiente, algo que califican de "lamentable".

Aparecen los resultados de otros partidos de la Categoría del Elche C.F.:

- Crivi 1-1 Elda.
- Torrevieja 5-1 Marina.
- Anicante 7-0 Fortuna.

Se rumorea un cambio de entrenador en el Elche, el actual místico del Natación, Kauffer, será el nuevo entrenador del equipo ilicitano. Sin embargo, solo se están realizando gestiones y no hay nada definitivo ni concretado al respecto.

Y para finalizar, en 'última hora', desde la Federación Valenciana de fútbol se comunica que se declara nula la cesión de puntos del Crivi al Eldense. Además, en el partido entre el Hércules y el Elche, teniendo en cuenta las circunstancias en las que se disputó, ha fallado que el Elche se adjudique los tres puntos de dicho partido. Estas noticias se vivieron con mucha alegría entre la afición ilicitana.

Como en cada ejemplar, en la cuarta página, aparece la publicidad a toda página.

12 de enero de 1926 (ejemplar 9)

Para comenzar, en 'el principio del fin' se comenta que tras los partidos disputados en Alicante y Torrevieja, el Elche se encuentra a tan solo un punto de ganar el campeonato. Desde Elche Deportivo no dudan del compromiso de los jugadores ilicitanos para afrontar los últimos tres partidos.

Por otro lado, el Elche ganó por 3-0 al Marina en 'el partido del día 6'. El colegiado del encuentro fue el Sr. Piquer. El Marina salió con todo al partido. Por su parte, el Elche alineó a tres reservas. El conjunto franjiverde en la primera mitad embotelló al Marina. El equipo ilicitano disfrutó de dos penaltis, uno lo falló Maciá, pero el otro lo anotó, logrando así el primer tanto en el partido. Sin embargo, el Marina iba a reaccionar con varias ocasiones claras, pero el portero del Elche, Antón iba a estar magistral para evitar el empate. Se llegaba al descanso con victoria del Elche C.F. por 1-0.

Arrancaba el segundo acto acentuándose aún más el dominio ilicitano. Pomares recogió un centro de Tormo para hacer el segundo para los franjiverdes. Tarrasa destacó por parte del Elche en el partido. Sin embargo, Segarra no estuvo muy bien en el encuentro. El jugador del Elche, Márquez era uno de esos tres reservas alineados en el partido y se presentaba ante la afición ilicitana. No defraudó, ya que posee todas las cualidades de un gran jugador, como colocación, precisión, elegancia, juego de cabeza, seguridad, valentía, rapidez... hacen de él una esperanza positiva para el once titular. Segarra iba a marcar el tercer y definitivo gol de la tarde para el Elche.

El Alicante F.C. se iba a enfrentar al C.D. Eldense. El subtítulo de la crónica fue el siguiente:

Los Reyes Magos trajeron al Deportivo Eldense una derrota aplastante. Una jornada trágica y un rotundo triunfo del Alicante. Gil agredió al árbitro. Los directivos del Elda, encuentran muy alta la cotización de puntos.

Elche Deportivo debía informar de este partido, ya que estaba en juego el campeonato regional. Se desplazaron al estadio del Elda, el campo de las Carolinas. El campo tan pequeño y la afición rugiendo en el estadio, hacen incomprensible la derrota del Elda ante el Alicante. En cuanto al partido, el Alicante dominó en todo el partido, sobre todo en la segunda mitad, embotellando al Elda en su propia área. El primer gol para el Elda iba a llegar nada más comenzar el partido. Sin embargo, los lucentinos iban a remontar el partido con dos penaltis, uno en cada mitad. 1-2 perdió el Elda ante el Alicante en su propio campo. Una derrota que le iba a servir al Elche para acercarse cada vez más al título.

Por otro lado, el partido fue calificado como antideportivo, ya que hubo incidentes de todas clases y desagradables. El primero de ellos, lo propinó Segarra, jugador del Eldense, que le dio una fuerte patada al defensa del Alicante, Asensi. Esto desencadenó en una tangana. Pero, lo peor no iba a ser eso. Gil, que es el portero del Eldense, intentó agredir al árbitro, apoyado por los aficionados del Eldense que se colaron en el campo. Este acto lo tuvo que disolver la Guardia Civil.

Además, el secretario del Eldense intentó comprar los tres puntos a la directiva del Alicante, pero los directivos lucentinos respondieron con un rotundo no. Este acto recuerda al sucedido ante el Crivi, que si les cedieron un punto.

De nuevo, vuelve a reflejarse la clasificación del Campeonato Regional, 1º categoría – Grupo B en la que milita el Elche junto a los demás equipos de la categoría, que son: el Alicante, Hércules, Marina, Fortuna, Torrevieja, Crivi, Elda y Elche. El equipo ilicitano es líder en solitario de la categoría con 33 puntos. Segundo es el Alicante con 27. Les sigue el Elda y el Torrevieja con 26, respectivamente. Después, el Crivi con 21. Luego, el Marina con 16 y el Fortuna con 14, respectivamente. Y ya, el Hércules con 12.

En la sección ‘pataitas’ aparece una poesía firmada por alguien bajo el pseudónimo de TRUQUI, en la que se habla de que el Elche cada vez está más cerca de proclamarse campeón, de la cesión del punto del Crivi al Eldense en el partido de hace unas jornadas, de la cancelación de la cesión de este punto por parte de la Federación Valenciana y de la agresión del portero del Eldense, Gil. Dice la poesía de la siguiente manera:

Sin tener con quien ir juntos, como
otros equipos van, tenemos treinta y
tres puntos, y los que se sumarán.

Si el Elche creyente es, será desde hoy
Campeón, ya que el grande treinta y
tres los años de Cristo son.

El Crivi y el Deportivo, el domingo
antepasado hicieron, yo sé el motivo,
un pacto muy descarado.

La desgracia no abandona a los que
hacen un mal acto, y ha salido mal
aquel pacto. La criada responde.

Y los puntos que, a lo vivo, de frescos
los hay helados cedió el Crivi al
Deportivo han quedado ya anulados.

Los del pacto de los puntos nos dieron
por liebre, gato. Rezadles, que son
difuntos del actual Campeonato.

Si sobre el Elda ventaja llevamos en
puntuación, que prepare su mortaja,
que voy a ser Campeón.

En el match definitivo actuaré yo de
portero. Este es el tiro certero que se
dará al Deportivo.

A continuación, aparece una carta dirigida al Sportman y a Juventud. Los contertulios de Sportman son amigos y enemigos a la vez del Elche C.F. En esta carta recuerdan la justa puntuación del equipo franjiverde en el campeonato y además, que el Hércules perdió la puntuación por no presentarse a tiempo en un partido. También, que el Elche logró ingresar en la Federación Regional Valenciana de Fútbol con toda su libertad. El Elche ha sido muy perjudicado por el Club Natación, pero han logrado sobreponerse a ello. Además, la entidad franjiverde ha sido fastidiada por el Eldense, porque no soportan que el club ilicitano sea superior a ellos.

Cuando una persona que no es de Elche ni de la provincia de Alicante, defiende las aspiraciones de Elche contra las opiniones de otros periódicos de la provincia, hay que agradecerse. Además, Desde Elche Deportivo recriminan las malas palabras hacia el Elche C.F. del periódico Juventud, que se edita en Elche, diciendo que no es propio de ilicitanos, ni de redactores deportivos de un periódico que se edite en Elche. Dejando a un lado esta recriminación, lo que le pica a Sportman, según apuntan desde Elche Deportivo, es que el Elche ha disputado 11 partidos y posee 33 puntos a su favor.

El Elche iba a ganar por 3-0 al Fortuna en el undécimo partido del Campeonato, siendo este el último el que se dispute en el estadio franjiverde. Al equipo ilicitano le iban a quedar tres partidos en los campos de Alicante, Torrevieja y Elda. El árbitro de este encuentro fue el Sr. Gómez Juaneda. El Elche alineó cuatro reservas. Tarrasa iba a ocupar el puesto del delantero franjiverde, Mariano. La primera mitad iba a ser muy aburrida, ya que la línea de ataque no iba a estar acertada. Los del Fortuna, un buen juego en el mediocampo, obligando al portero suplente del Elche, Cristóbal a intervenir en varias ocasiones con eficacia. Antes de llegar al descanso, Segarra iba a conseguir el primer tanto del partido al rematar un pase matemático de Ruiz.

En el segundo acto, se desarrolló un buen juego por parte de ambos equipos. Diez, el mediocampista del Elche estaba jugando muy bien, y gracias a un avance personal, logró el segundo gol del partido. El tercer y definitivo tanto del encuentro, lo consiguió Segarra, al rematar un buen centro de Ruiz. Se llegó así al final del partido, con victoria franjiverde por 3-0.

En la sección 'nuestros proyectos', desde Elche Deportivo se va a preparar un número extraordinario que recogerá, debidamente comentado, las incidencias que han ocurrido en el presente Campeonato para agradecer el apoyo de sus lectores. Pero, no harán solo esto, sino que también otorgarán un obsequio a los que indirectamente les favorecen con sus pésimas actuaciones, y entre ellos, ocupa el primer lugar el Club Deportivo Eldense, a los que se les entregará un lujoso Álbum recopilando todas las frases lapidarias y todos los comentarios publicados en la prensa acerca de sus brillantes actuaciones. Además, este Álbum, lujosamente editado, se expondrá en La Redacción,

y al finalizar el Campeonato, una comisión, hará entrega del regalo al Club Deportivo Eldense.

En 'ciclismo', se habla del entusiasmo entre los aficionados al pedal para la carrera del próximo día 17, organizada por la Unión Ciclista del Elche C.F. El itinerario de la carrera será: Elche – Santa Pola, Alicante – Elche; con un total de 58 kilómetros. La salida será a las siete en punto, desde la calle Sagasta, domicilio social del Elche C.F. Hay bastantes corredores inscritos, y hasta el día 16 por la noche se permiten las inscripciones, mediante el pago de 2 pesetas. El ganador de la carrera será premiado con una Copa, donada por el corredor alicantino, Antonio Torres.

En 'defunción', esta vez, se comenta que el pasado martes 5, falleció Teodoro Valero Braceli, el padre del director de Elche Deportivo, José Valero Castaño. Desde este espacio se le transmite el pésame a él y a toda su familia.

Y ya para finalizar, aparece la publicidad a toda página en la última hoja del número.

19 de enero de 1926 (ejemplar 10)

Este ejemplar arranca con 'hace falta entusiasmo', ya que el Elche cayó derrotado el pasado domingo en Alicante. Era un partido clave que podía convertir al equipo ilicitano en campeón. Desde la revista no se creían el mal partido que jugaron los franjiverdes. La afición ilicitana está resignada y condolidada con este traspies. El partido se disputó en el Campo del Plá del Bon Repós. Un partido se puede perder, pero con honra y no como hizo el Elche, que salió al campo a que solamente pasaran los minutos.

Desde Elche Deportivo, recriminan la actitud del Elche C.F. en el partido, diciendo que deben salir al campo defendiendo el escudo de su ciudad con honor y amor. Quien no esté preparado para salir a jugar como sabe y como debe, que lo manifieste y que no salga a disputar ningún encuentro de los que restan. Desde la revista se preguntan que donde está el Elche C.F. que ilusionó y que causó la admiración de la afición, que donde está el amor propio al equipo que defienden y que donde han dejado ese corazón que siente la alegría en la victoria y la vergüenza en la derrota. Algo que no existió en el partido ante el Alicante. El próximo domingo tienen la oportunidad de reivindicarse y

dejar el nombre de la ciudad en el lugar que se merece conquistando el galardón provincial.

En 'para Sportman' vuelven a contestar a la revista ilicitana, Juventud, la cual ha respondido en una columna a la carta de Elche Deportivo de su anterior número. En Elche Deportivo piensan que se puede opinar libremente, pero no de la forma en la que lo hace la revista Juventud. Además, creen que los artículos del Sportman no se remuneran debidamente, porque no pueden cotizar esos trabajos. El Sportman dijo que los redactores de Elche Deportivo solo iban al estadio del Elche a disfrutar de los partidos y no a cubrirlos. Algo que desmienten totalmente desde el medio, diciendo que cuando logran algunos beneficios se permiten el lujo de ver y comentar el fútbol a su antojo. Se muestran agradecidos por la contestación del Sportman, pero no van a perder más tiempo en volver a contestarle y en dedicarle espacio en la revista, ya que Elche Deportivo tiene el deber de cubrir e informar del club de su ciudad, del Elche C.F.

Como bien hemos comentado anteriormente, el Elche perdió en Alicante. A continuación, aparece la crónica del partido en la sección 'el partido del domingo en Alicante'. La afición lucentina estaba ilusionada, ya que de ganar, podían aspirar al campeonato. El Alicante era consciente de lo que se jugaba y arrolló al Elche por 3-0. El equipo lucentino llevó la iniciativa durante todo el partido. El partido del equipo franjiverde fue calificado como "catastrófico". Clement fue el mejor jugador del equipo ilicitano.

Devesita fue la estrella del Alicante, ya que destacó por su movilidad y su gran habilidad con el balón. La victoria alicantina no hubiera sido tan rotunda sin la intervención de este gran jugador lucentino. En definitiva, el Alicante tuvo una buena tarde y que puede aspirar a ser campeón si el Elche no se reivindicar en los dos encuentros que le restan.

En 'pataitas', aparece de nuevo una poesía firmada por alguien bajo el pseudónimo de TRUQUI. Esta vez, trata la primera derrota del Elche y de la culpabilidad que tiene en ella la directiva del equipo. La poesía dice así:

El domingo, nuestro once perdió su primer partido. De luto estoy, buen lector, que de veras lo he sentido.

Del fracaso en Alicante yo sé muy bien el motivo. ¿Sabes quién tiene la culpa?

El comité directivo.

Porque ¿en qué cabeza cabe, dime tú, lista persona, dar al Elche en su trabajo seis días de comilona?

Haga más futbol la Junta y déjese de pucheros, porque así los equipiers juegan siempre más ligeros.

Temieron los directivos que de inanición muriera el Elche, pero yo creo que el que piensa así, exagera.

Pues hay actos palpitantes que hablan mucho en mi favor, y que, de seguir leyendo, los verá pronto el lector.

De Kore un célebre alcalde estuvo cuarta días sin comer. No vio ni un plato de riquísimas judías.

La Junta es solo culpable, porque, queriendo hacer fuerte con comidas a su equipo, le dio el domingo la muerte.

Su proceder es injusto, y eso es lo que a mí me apena, ya que ha olvidado aquel dicho: "Después de la pancha plena..."

Se dedica un espacio al delantero del Elche, Clement: Clement, el esforzado y valiente equipista ilicitano. En el partido celebrado en el Campo del Plá, Clement, destacó por su valentía entre sus compañeros de ataque, de haber seguido su conducta, el resultado del partido ante el Alicante hubiera sido otro. A punto estuvo, en una de sus acometidas, de ser lesionado. Elche Deportivo le ha dedicado este espacio al ver con la frecuencia que por cariño a su club, rinde el delantero Clement, apodado 'el Ñiu'. No solo destaca su máximo esfuerzo, sino su integridad física. Toda la afición del Elche apoya y aplaude la actitud del delantero franjiverde.

El Elche va a tener nuevo entrenador. Las gestiones de la directiva del club han tenido un buen final. El nuevo entrenador del equipo es D. Pedro Llorente, que se mostró dispuesto a servir al club que tanto quiere.

En 'el deporte debe ser protegido', se habla de una acción llevada a cabo continuamente en Crevillente. En uno de los últimos partidos celebrados en el campo del Portasgo, hubo una recaudación de 35 pesetas. Analizando lo que es el Crevillente sacamos en conclusión lo siguiente: un club que nunca hizo un papel desairoso en la categoría, lo constituyen en su mayoría hijos de la gente del pueblo y dispuestos a honrar con sus actuaciones al lugar que representan. El Campo del Portasgo, es uno de los mejores de la Región Levantina. Sin embargo, el público, al restarles su apoyo moral y más que nada económico, contribuye al derrumbamiento de este deporte.

Se muestra la clasificación del Campeonato Regional, 1º categoría – Grupo B en la que milita el Elche junto a los demás equipos de la categoría, que son: el Alicante, Hércules, Marina, Fortuna, Torrevieja, Crivi, Elda y Elche. El equipo ilicitano es líder en solitario de la categoría con 34 puntos. Segundo es el Alicante con 30. Les sigue el Elda y el Torrevieja con 29, respectivamente. Después, el Crivi con 22. Luego, el Marina y el Fortuna con 17, respectivamente. Y ya, el Hércules con 13.

Se preguntan desde Elche Deportivo el once que deberá sacar el Elche en Torrevieja el próximo domingo. El equipo según los redactores de la revista, deberá ser: Antón, Maciá, Tormo, Pomares, Maciá, Márquez, Mariano, Díez, Clement, Ruiz y Miralles.

Además, si Mariano no pudiera alinearse, hay en el Elche infinidad de jugadores para rendir al mismo nivel que Mariano ante el Torrevieja.

En la sección de 'noticias', el joven y prestigioso cirujano D. Joaquín Lucerga, se ha encargado de extirpar una hernia inguinal al valiente jugador del Elche, Ruiz II. Desde Elche Deportivo felicitan al Sr. Lucerga por su éxito profesional, que consolida así el prestigio que goza. El jugador, del Elche, Ramón Antón, se encuentra desde hace días enfermo, a quien desde Elche Deportivo, le desean una pronta mejoría. Y para cerrar esta sección, el pasado lunes, falleció el niño Pascual Gómiz Parreño, desde el medio, le dan el pésame a sus padres y a su abuelo, Jaime Gómiz Pérez.

Aparecen los resultados de otros partidos del grupo del Elche:

- Crivi 0-2 Fortuna.
- Elda 5-0 Marina.
- Torrevieja 1-0 Hércules.

Y ya para finalizar, aparece en la última hoja, la publicidad a toda página.

26 de enero de 1926 (ejemplar 11)

Se comienza haciendo una crónica sobre el partido entre el Torrevieja y el Elche. El equipo ilicitano empata a cero con un juego superior a los torrevejenses. Este empate le sirve a los franjiverdes para conquistar el título de Campeón Provincial 1º categoría, grupo B.

El fracaso del partido ante el Alicante dejó a la afición ilicitana muy dolida, pero sabían que los suyos lo iban a dar todo para llevarse el campeonato, y así fue. Los seguidores franjiverdes se trasladaron a Torrevieja para animar a los suyos.

En cuanto al encuentro, el dominio fue acentuado por parte de los ilicitanos, pero los postes, las manos de la defensa torrevejense y el árbitro, impidieron que el Elche anotara algún gol en Torrevieja. En el once de los ilicitanos destacaron: Rochet de la Estrella, que reaparecía en el mediocampo, se consagró con una gran actuación. Márquez, una vez más, con su clase. La defensa, eficaz en las intervenciones.

El aspecto determinante del resultado obtenido fue gracias a la ayuda moral del deportista Peris Llorente, que solamente con su presencia logró despertar el ánimo del Elche C.F. Además, gracias a su táctica, en breves instantes, hizo recobrar y acrecentar al equipo. A los ilicitanos les sorprendió el juego brusco que ejerció el Torreveja. Desde Elche Deportivo piensan que con ese tipo de juego no les es factible ocupar un puesto en este deporte.

El árbitro del partido fue el Sr. Panach, que cedió ante todas las exigencias de los torrevejenses: anuló un gol indiscutible, no pitó dos penaltis y cortaba todos los ataques franjiverdes. Al partido acudieron los Sres. Carratalá y Aguilar, que eran representantes del Alicante F.C.

Al regresar a Elche como campeones provinciales, se organizó una caravana automovilista, presidida por los jugadores, que junto a su afición, celebraron por todo lo alto el título cosechado. Este día iba a marcar un antes y un después para los ilicitanos en el mundo del fútbol, augurando un futuro de éxitos para el Elche C.F.

Aparece la clasificación del Campeonato Regional, 1º categoría – Grupo B en la que milita el Elche junto a los demás equipos de la categoría, que son: el Alicante, Hércules, Marina, Fortuna, Torreveja, Crivi, Elda y Elche. El equipo ilicitano es líder en solitario de la categoría con 36 puntos. Segundo es el Alicante con 33. Les sigue el Elda con 32 y el Torreveja con 31, respectivamente. Después, el Crivi con 23. Luego, el Marina con 19 y el Fortuna con 18, respectivamente. Y ya, el Hércules con 15.

Por otro lado, se le contesta al Diario de Alicante a una publicación del 23 de enero sobre el campeonato del grupo B. Se comentó que al Alicante F.C. no se le dio vela en el entierro y desde Elche Deportivo dicen que el entierro es del propio Alicante y el haberle dado vela al diario hubiera sido una incorrección. También, desde el diario alicantino, se habló de lo que debía hacer o no el Elda para perjudicar al Elche, pero es una cosa que se la podían haber comentado al Crivi, que pudo perjudicar a los ilicitanos cediendo los puntos al Alicante.

A continuación, se puso en duda al Elche, pero el equipo ilicitano no teme a nada ni a nadie. Cuando el actual campeón, el Eldense, visitó a los franjiverdes, desde el Diario

Alicante incitaron al miedo al Elche C.F, pero ahora desde el medio ilicitano recuerdan que el campeón es el equipo ilicitano. También se hace referencia a los problemas que hubo sobre poner a manos de la Federación Valenciana al Club Natación y de los pronósticos que había para el partido entre el Alicante y el Elche.

Después, aparece una sección llamada 'el Hércules rabia y patalea'. En ella, se habla de que en La Voz de Madrid y en la sección deportiva de Cosas del fútbol... malo, el redactor D. A. Cruz y Martín, se hace eco de una denuncia del colista de honor, el Hércules F.C. En esta denuncia, dicen que se presentaron en el campo del Elche (el día en el que se enfrentaron a nosotros) a la hora en punto y no con 40 minutos de retraso, como acredita el acta del árbitro y tres mil testigos que presenciaron su informalidad. Además, protestan que la Federación Valenciana sancionase este hecho. Desde Elche Deportivo no dan credibilidad a este acto por parte del Hércules.

En 'pataitas' vuelve a aparecer una poesía escrita por alguien bajo el pseudónimo de "TRUQUI". Esta vez, alude a la cosecha del campeonato por parte del Elche. La poesía dice así:

Los campechanos ilicitanos, de la
provincia son Campeones. Venga
alegría que el otro día ya nos quedamos
sin ilusiones.

Con ansia loca espero a Coca felicitarle
personalmente, pues cuando juega
siempre se entrega al futbolismo con
alma ardiente...

De todos modos saludo a todos, desde
Cristóbal hasta Miralles. ¿De qué
manera? A la ligera. Así mi pluma no
entra en detalles.

Sólo me para la idea rara de este mi
título. ¡No sé por qué! Pero en mi
escrito si os felicito, en vez de mano os
doy el pie.

Equipo, escucha, ya que en la lucha has
defendido con gran tesón esos colores
de tus amores, logrando el título de
Campeón.

Ya has alcanzado, equipo amado, un
alto puesto con tu victoria.

Algo recibe del que esto escribe: ¡Viva
mi Elche! Gloria a ti! ¡Gloria!

Posteriormente, hay una sección llamada 'Para el Deportivo Eldense'. En ella, se abordan una serie de consejos al club de Elda desde el Diario de Alicante, pero favorables al Alicante C.F. Esto es debido al partido entre el Alicante y el Elda de la próxima semana. Desde Elche Deportivo se dice que si atienden a los fallos de la Federación, deben abstenerse de alinear a Gil. Además, si quieren ver un partido donde se vea la valía de cada equipo, prescindiendo de consejos interesados, deben alinear a los mejores jugadores.

Ya para ir finalizando, en 'conciencias cotizables', es la segunda vez que el Crivi, vende, por unos miserables céntimos, los puntos que pudieran haberles clasificado en buen puesto en el Campeonato. El equipo de Crevillente está pasando por una apurada situación. Por ello, desde Elche Deportivo se ofrecen a darle el importe mínimo que obtienen por suscripción para ayudarles en su situación.

Aparecen los resultados de otros partidos:

- Elda 5-0 Marina.
- Alicante 3-1 Crivi y Hércules 1-1 Fortuna.

4. Interpretación derivada de la investigación

Hemos aprendido bastante sobre Elche Deportivo y sobre la época en la que se desarrolló, además de conocer a los protagonistas de la época y de su relación con la ciudad de Elche y el Elche C.F.

Antes de que surgiera la revista ya habían cabeceras de periódicos en la ciudad ilicitana, pero ninguna hablaba de deportes, solamente aparecían pequeñas referencias deportivas en el periódico El Papagayo, dentro de una breve sección llamada

‘ecosociales’. Sin embargo, hasta el año 1922 no se comenzó a hablar sobre fútbol, lo hizo Don Liborio en la Gaceta Ilicitana, estas pequeñas referencias desembocaron en la aparición de Elche Deportivo.

Elche Deportivo fue un semanario que apostaba por el deporte de la localidad ilicitana, tuvo once ejemplares, aparecía cada martes y costaba 10 céntimos. También, hemos aprendido sobre los precios en los que oscilaban los semanarios en la época, que era de cinco céntimos, pero posteriormente se dobló su precio. En la actualidad, estos precios serían impensables, ya que existe tal inflación que un periódico hoy día llega a costar casi el cuádruple.

Además, hemos descubierto que en la época la redacción era muy culta y combinada con la jerga inglesa. Por consiguiente, en el semanario hay una curiosidad: artículos en valenciano y castellano, la lengua valenciana se empleaba para hablar de manera satírica y el castellano de una forma más seria. Es un tipo de periodismo que se puede leer bien a día de hoy, pero claramente hemos ido evolucionando en cuanto a escritura y expresión.

Algo curioso, es que en la época no existía la profesión periodística como tal, eran solamente personas que tenían el afán por expresarse o contar algo. Este tema resulta curioso, ya que las altas capas de la sociedad en la actualidad sí que siguen aprovechando los medios de comunicación para dar a conocer una noticia o cualquier aspecto relevante.

La libertad de prensa y opinión de la época se vio reducida porque la revista apareció en la época de la Dictadura de Primo de Rivera, pero en el mundo del deporte había cierta libertad para contar las cosas. Aquí sí que hemos evolucionado, cada vez hemos tenido más libertad para hablar sobre un determinado tema.

La publicidad era muy simple y no se pensaba en el beneficio económico, algo que hoy en día es impensable. Los periódicos de la época de Elche Deportivo, no eran negocios, no tenían un perfil financiero ni comercial, eran tan solo un medio de expresión, algo muy llamativo y que contrasta con la actualidad, ya que en los tiempos modernos solamente se mira por el beneficio económico.

La economía de la época era muy precaria, por lo que Elche Deportivo ni muchas de las revistas de la época tenían una trayectoria muy duradera, porque la economía agobiaba a los fundadores de la época. Esto con respecto a la actualidad ha cambiado poco, porque si tienes un periódico y no vendes, no obtienes beneficios, por lo que con respecto a este asunto todo continúa igual.

Otro asunto relevante es que la información se ceñía a un pequeño núcleo de personas muy afines a donde estaba la noticia y toda ella salía de las tertulias a la hora del café en la Glorieta o en el centro de la ciudad. Hoy en día esto es algo impensable, ya que en la actualidad hoy se ciñe todo a las redes sociales y a tener contactos para poder llegar a la información que el periodista requiere.

Como en cada revista, hay redactores, los redactores eran los fundadores, hemos indagado sobre ellos y hemos aprendido mucho, ya que tenían una relación directa

o indirecta con la ciudad, la mayoría de ellos eran personas de alto nivel de la ciudad de Elche.

Por otro lado, había un financiador, que era el que ponía el dinero, además fue comerciante del director de la revista y fundador del Elche C.F, por lo que nos ha permitido conocer la relación entre estas dos personas y la relación que tenían con el Elche C.F. y la ciudad ilicitana.

Para finalizar, los enfrentamientos editoriales eran algo típico en la época, ya que se empleaba un periodismo combativo y de trinchera. En Elche Deportivo en varios ejemplares se enfrentaban a otros diarios como pueden ser el Diario de Alicante o El Información.

En definitiva, este reportaje me ha permitido meterme de lleno en la prensa de la época y en la revista, conocer sus detalles e historias y lo más importante, disfrutar con ella. Con la mirada puesta en el futuro, este reportaje desencadena la oportunidad de explorar otros medios escritos centrados en otros ámbitos, además, de seguir conociendo historias que han ido surgiendo a lo largo del reportaje o que nos han contado las fuentes, pero todo ello, en profundidad.

5. Bibliografía y fuentes documentales

Aníbal, D. (2014, 14 julio). *“Erades, Alberto”*. Cátedra Pedro Ibarra.

Recuperado de <http://www.elche.me/biografia/erades-alberto>

Castaño, J. (2019, 23 enero). *“Asencio González, Alberto”*. Cátedra Pedro Ibarra.

Recuperado de <http://www.elche.me/biografia/asencio-gonzalez-alberto-0>

Consulta sobre Elche Deportivo en la Hemeroteca Física de la Biblioteca Municipal Pedro Ibarra. (2021, 30 abril)

Hemeroteca Digital. Elche Deportivo.

Recuperado de <http://aplicaciones.elche.es/hemeroteca/showfolder.aspx?id=70>

Gadea, G. (2014, 15 mayo). *“Miguel Ors Montenegro”*. Grupo Gadea.

Recuperado de <http://grupogadea.edu.umh.es/miguel-ors-montenegro/>

Ors, M. (2014, 15 mayo). *“Valero Castaño, José “Triqui”*. Cátedra Pedro Ibarra.

Recuperado de <http://www.elche.me/biografia/valero-castano-jose-triqui>

Ors, M. (2010, 4 agosto). *“Gambín Hernández, Santiago”*. Cátedra Pedro Ibarra.

Recuperado de <http://www.elche.me/biografia/gambin-hernandez-santiago>

Ors, M. (2018, 5 junio). *“Miguel Ors Montenegro”*. Cátedra Pedro Ibarra.

Recuperado de <http://www.elche.me/users/miguel-ors-montenegro>

Ors, M. (2013, 14 noviembre) *"Ramos Folqués, Salvador"*. Cátedra Pedro Ibarra.

Recuperado de <http://www.elche.me/biografia/ramos-folques-salvador>

Ors, M. (2012, 10 septiembre) *"Sansano Mora, Guillermo"*. Cátedra Pedro Ibarra.

Recuperado de <http://www.elche.me/biografia/sansano-mora-guillermo>

Ors, M. (2011, 21 junio) *"Fenoll Follana, Rafael"*. Cátedra Pedro Ibarra.

Recuperado de <http://www.elche.me/biografia/fenoll-follana-rafael>



5. Materiales e infraestructura utilizada

Los materiales empleados para realizar el reportaje han sido un estudio de grabaciones de radio para realizar mis entrevistas a las fuentes. Un ordenador portátil Lenovo para redactar el reportaje y consultar toda la documentación. La presentación del reportaje escrito y las entrevistas transcritas las he llevado a cabo a través de la plataforma Medium. Las fotografías propias las he realizado con el iPhone SE2. Y para la creación del gráfico interactivo usé Juxtapose, además, para la encuesta final para saber si el lector había recopilado la información del reportaje utilicé Genially.



7. Anexo: fotografías de los once ejemplares

Ejemplar 1 – 17 noviembre 1925



EL PARTIDO DEL DOMINGO

El BuChe F. C. vence por 2-0 al CRIVI

Partido de Campeones

F. G. da el primer gol

El partido de Campeones disputado hoy en el estadio de la Ciudad de Buenos Aires, entre el BuChe F. C. y el Club Atlético River Plate, terminó con la victoria del equipo local por 2-0. El gol del triunfo lo marcó el delantero F. G. en el primer tiempo.

El partido comenzó con un ritmo moderado, pero a los diez minutos el BuChe adelantó el marcador con un gol de F. G. El segundo gol llegó a los treinta minutos, también obra de F. G. El resto del partido se disputó sin grandes incidentes, hasta que a los ochenta minutos el River logró un gol por error del arquero del BuChe.

El partido estuvo marcado por la actuación de F. G., quien demostró gran habilidad y precisión. El arquero del River, por su parte, tuvo una actuación destacada, evitando el tercer gol del BuChe.

El partido se disputó en un ambiente de gran emoción, con una asistencia de más de diez mil personas. El resultado final fue de 2-0 a favor del BuChe F. C.

El gran partido

El equipo de River

El equipo de River Plate, dirigido por el entrenador F. G., se enfrentó hoy a un gran partido. El equipo local, el BuChe F. C., logró vencerlo por 2-0. El gol del triunfo lo marcó el delantero F. G. en el primer tiempo.

El partido comenzó con un ritmo moderado, pero a los diez minutos el BuChe adelantó el marcador con un gol de F. G. El segundo gol llegó a los treinta minutos, también obra de F. G. El resto del partido se disputó sin grandes incidentes, hasta que a los ochenta minutos el River logró un gol por error del arquero del BuChe.

El partido estuvo marcado por la actuación de F. G., quien demostró gran habilidad y precisión. El arquero del River, por su parte, tuvo una actuación destacada, evitando el tercer gol del BuChe.

El partido se disputó en un ambiente de gran emoción, con una asistencia de más de diez mil personas. El resultado final fue de 2-0 a favor del BuChe F. C.

Levante

AÑO I MARTES 24 DE NOVIEMBRE DE 1925 Núm. 2

PRECIO MINIMO 0'10 Ptas. número

ELCHE DEPORTIVO

APARECE TODOS LOS MARTES, TODOS

REDACCIÓN Y ADMINISTRACIÓN SAGASTA, 13, D.º DIRECTOR DON JOSÉ VALERO CASTAÑO

Se admiten colaboraciones espontáneas
Se devuelven los originales

Campeonato Regional - 1.ª categoría - Grupo B

EQUIPOS	PARTIDOS				GOLES		PUNTOS
	J.	G.	E.	P.	F.	C.	
Alicante...	2	1	1	0	4	1	5
Hércules...	2	0	0	2	2	5	2
Marina...	2	1	0	1	4	4	4
Fortuna...	2	0	0	2	1	4	2
Torre Vieja...	2	1	1	0	4	2	5
Crivi...	2	0	0	2	0	5	2
Elda...	2	2	0	0	5	1	6
Elche...	2	2	0	0	5	1	6

CAMPEONATO REGIONAL SECCIÓN SUR

1.ª Categoría - Grupo B

Domingo 29 de Noviembre de 1925

MARINA F. C. de Alicante

ELCHE F. C.

No hemos de terminar estas líneas sin testimoniar nuestra gratitud al Elche F. C. y a sus valiosísimos elementos directivos, que, con loable desinterés cooperaron eficazmente al feliz resultado obtenido, prestándonos toda clase de medios y facilidades. De todas las atenciones recibidas procuraremos hacernos merecedores. Con público, afición y deportistas, contando con bases morales tan sólidas, está asegurado el éxito definitivo de nuestra empresa.

CICLISMO

Los numerosos amantes del ciclismo están de enhorabuena. Tras las borrosas gestiones, pronto será un

hecho la constitución de una Peña Ciclista, indispensable en Elche, donde desde bastante tiempo a esta parte, ha adquirido tal deporte extraordinaria difusión e incremento.

Merced a la infatigable labor del notable aficionado don Santarnino Leguey y bajo su dirección, tuvo lugar el pasado domingo una carrera de entrenamiento en velocidad de Elche a Crevillente y regreso, que obtuvo un éxito lisonjero, por el escaso tiempo que invirtieron en hacer tal recorrido la casi totalidad de los equipistas.

Habiéndose de verificar en Enero del año próximo una importante carrera ciclista en Alicante, ELCHE DEPORTIVO, contando con el entusiasmo y la cooperación de los buenos aficionados, está firmemente decidido a que nuestra ciudad se halle representada en aquella por un excelente equipo, a cuyo fin organizará muy en breve una prueba preparatoria, con valiosos premios. Para esta ofrecen primas elevadas las casas expendedoras de bicicletas

Con los mejores auspicios vio la luz ELCHE DEPORTIVO. No obstante sus numerosas deficiencias, inherentes a toda obra improvisada, la afición y el público en general, con generosidad, ponderaron generosamente el esfuerzo realizado, agotando en breve tiempo la importante tirada del primer número de nuestro semanario. Ha sido patentizado, una vez más, el interés que en Elche despiertan los deportes y todo cuanto con ellos se relaciona.

Tan satisfactorio resultado, nos alienta a perseverar en la ruta emprendida, acrecentando nuestra actividad hasta llegar a conseguir que en breve plazo Elche cuente con uno de sus mejores semanarios y la afición deportiva con un órgano digno de ella; portavoz de halagadas aspiraciones y portavoz de halagadas realidades. A tales fines, nos proponemos, en primer lugar, aumentar el tamaño de nuestro hoy periodiquito, para poder insertar, con la extensión que requieren, los artículos e informaciones relativas a toda clase de deportes, practicados dentro y fuera de nuestra ciudad.

Proyectamos, asimismo, toda vez que el aspecto intelectual y el físico no son incompatibles, la apertura de una sección literaria en donde la juventud deportiva pueda entrenar su espíritu; una serie de concursos, con valiosos premios, servirá para aguzar el ingenio de nuestros coterráneos. A pesar de la seriedad que nos caracteriza (sic), y con el fin de hacer amena esta publicación, cultivaremos también el género festivo, en la medida que lo consientan los escasos ratos de buen humor...

ELCHE DEPORTIVO

y accesorios; nuestro semanario contribuirá con 200 pesetas.

Elche no puede ni debe quedar rezagado en la marcha triunfal del ciclismo. Esperamos que nuestros corredores se animen... y le den al pedal.

NUESTRO DIRECTOR, POETA

"Hoy, por hoy..."

Si es cierto aquello de que más y mejor lo hace el que quiere que él que puede... estos versos son excelentes.

Me suplican la afición, La Cierva y Petit René, que publique mi opinión sobre quien será campeón de España, del grupo B. Aunque soy muy complaciente y el público está impaciente, mi parecer no le doy. No es sensato ni prudente manifestarlo hoy, por hoy.

Cierto colega simpático, se dedica adivinar con abierto matemático, que, siendo problemático, sólo Dios puede acertar. Yo lo creí un desatino; más es caso peregrino que acertar. ¿Como quien soy? Podría ser yo «adivino»? No lo pretendo «hoy, por hoy». Para premiar la labor, que en el ELCHE DEPORTIVO realiza un servidor, el otro día, en mi honor, se dió un banquete festivo. (1) Allí, un comensal sincero, exclamó: «¡Que hable Valero!» Accedí pronto: «¡Allá voy!» me emocioné y plañidero sólo balbucí: «Hoy, por hoy...»

(1) En día de fiesta.

subvenciones... pues es necio morir así o yo me voy! Más antes hablaré necio... pero me callo «hoy, por hoy»

Por parte de esto, es mi intento mejorar el semanario, reformar el Reglamento del fútbol, y hasta presiento que haré un nuevo calendario. Organizaré el ciclismo; fomentaré el atletismo... ¡Que un chico cargue un bocoy! ¿Cómo lo haré? En mi mutismo persisto y digo: «hoy, por hoy.» JOSÉ VALERO CASTAÑO Elche 22 Noviembre 1925.

CABALAS

Reñidísimo promete ser el actual campeonato de la provincia entre los clubs del grupo B, dada la valía de algunos de los equipos que se lo disputan. El fútbol, ocasiona tantas sorpresas, que hasta las últimas fechas no podrá vislumbrarse el resultado probable del torneo comenzado. Sin que estas «cabalas» nos invistan del carácter de profetas (aunque el resultado coincidiera con nuestros pronósticos, no nos envalenteceríamos), vamos a emitir un ligero juicio acerca de lo que sucederá en la disputada lucha entablada por la posesión del codiciado título. Los equipos «Marina» y «Fortuna», aspirarán a hacer un papel airado; nada más.

Alguna puntuación podrá obtener el «Crivi» en su campo; pero al desplazarse, serán vanos los esfuerzos de sus entusiastas equipios. Torrevieja F. C., que tiene un concepto meramente exhibicionista del deporte, y que reduce su actuación a los partidos estivales, a más de no contar en la actualidad con excelentes elementos, ha demostrado claramente su insuficiencia con el empate, en su propio terreno, frente al «Alicante».

A pesar de disponer el «Hércules» de un «once» fuerte y avezado a esta clase de contiendas, como lo prueba el ser actualmente campeón provincial, la gran desventaja que supone la carencia de campo, le

hará difícil concebir el galateo que hoy ostenta.

El «Alicante», al contender con equipos locales, lleva notoria ventaja; pues el público de dicha población, al dividirse, teniendo favoritos a distintos clubs, hará posible, por su fuerza moral, una rotación que reste puntos a aquél equipo en la clasificación final.

Quedan, pues, por examinar las probabilidades que tienen los clubs de Elda y Elche, según el finiquito del presente campeonato, para que den vencedores.

Prescindiendo del resultado de los partidos que se celebren entre ambos equipos, creemos que el menor contratiempo sufrido por uno de ellos en anteriores encuentros, inclinará definitivamente la balanza del lado del adversario.

Confiamos acertar y deseamos aplaudir...

Del Partido Saguntino-Elche

Por exceso de original dejamos de publicar oportunamente la reseña de este encuentro.

El «once» valenciano nos confirmó la fama de que venía precedido el equipo es fuerte y duro; destacando, entre sus equipios el extremo derecha y los defensas.

En este partido se doctoró el portero de nuestro Infantil, Cristóbal, que hizo varias paradas con estífo valentía; los dos tantos que le marcaron pudo evitarlos la defenza. Hay madera de portero.

No se explica cómo no jugó el portero titular, que se hallaba presenciando el partido. Nosotros nos suponemos la causa, pero nos callamos hoy por hoy.

Tormo hizo la «repris» tras un largo tiempo, que, debido a su lesión, ha permanecido sin ocupar el puesto; aunque, en general, su actuación fue buena, no le vemos todavía en forma adecuada para esta clase de partidos.

También reapareció Pomares (G). Con algún entrenamiento volverá a ser el que fue.

Diez y Rñiz, como siempre, internacionales; Segarra, muy bien. Clement, oportunísimo; nada más. Mariano y Autón (R), apáticos y desgraciados.

Los hermanos Maciá hicieron un excelente partido.

En resumen; aun con mal tiempo tuvo el «Elche» una buena tarde.

ELCHE DEPORTIVO

EL PARTIDO DEL DOMINGO

ELCHE F. C. bate netamente al HÉRCULES por 3 goals a 1

Siendo el *Hércules* el primer equipo peligroso con quien tenía que enfrentarse nuestro *once*, se explica la expectación despertada por este encuentro y la extraordinaria afluencia de público al campo deportivo.

Por retraso de los alicantinos no dá comienzo el partido hasta las 3.24. Arbitra el colegiado valenciano Sr. Humbert, a quien ayudan en su labor los Sres. Bonmati y Marco.

Los equipos se alinean del modo siguiente:

Hércules: Más, León, Bernal, Delmú, Salas, Arreciado, Barcelona, Galindo, Pradas, Compañ, Bocanegra.

Elche F. C.: Antón (J.), Maciá (H.), Tormo, Maciá (J.), Díez, Torremocha, Mariano, Segarra, Clement, Ruiz, Antón (R.)

Elige campo el *Hércules* y la lucha se entabla con gran acometividad. Obsérvase desde los primeros momentos que nuestros vecinos desarrollan un juego excesivamente sucio e incorrecto, que el árbitro, falto de energía no evita.

A poco de empezar, un *faut* del *Hércules*, cerca del área de penal, es sacado por Maciá, y al entrar Clement a rematar, León incurre en *manos* dentro del área, castiéndose esa falta con un *penalty*. La emoción es inesa. Lo tira Antón (R.); éste, dirige el tiro por un ángulo para hacerlo imparable, con tan mala fortuna, que el balón choca con el poste, malográndose un tanto que se daba por seguro. (¡Decepción general!)

Persiste el poco simpático juego del *team* lucentino, que hace honor únicamente a su denominación.

Mariano corre el balón por su ala y centra perfectamente remata Clement de cabeza, yendo fuera el esférico. Aquél, poco después, desconcertado por varias intervenciones desgraciadas, desaprovecha oportunidades favorabilísimas, no chutó o haciéndolo desdichadamente.

En un avance de los alicantinos, Tormo falla un balón, que, recogido por Compañ, da un buen *chut* inaugura el marcador a favor del *Hércules*. (Aplausos... visible desaliento).

Centrado el balón, se adelantan de nuevo los blanqui rojos; vuelve a fallar Tormo esta vez sin efecto deplorable.

Reina el desconcierto en nuestro *once*. En el público se advierte nerviosidad, indignación y temor de que el abatimiento del *Elche*, producido por la momentánea ventaja de su rival, origine, de persistir, un desastoso resultado. Los más entusiastas amantes del fútbol illicitano estamos verdaderamente angustiados.

Pronto se serenán los espíritus. En un avance del equipo local, chuta Ruiz y al parar Bernal de *zamorana*, origina otro *penalty*. Sácalo Antón con un fuerte *zambombazo* que perforando la red defendida por Más, establece el empate... y nos devuelve la tranquilidad. (El público en pie, aplaude frenéticamente).

Un formidable *chut* de Antón (R) no es *goal* por tropezar milagrosamente con la cabeza de un *herculeo*.

A consecuencia de una buena arrancada de los forasteros, se origina un *corner*. Este, es lanzado estupendamente por Bocanegra y cuando creemos ver *profanadu* de nuevo la red del *Elche*, aparecen las manos providenciales del *goal Kener*, se apoderan del balón como por artes mágicas, y, en corte despeje, consigue Antón (J.) alejar el peligro.

Con el mismo juego, feo y sucio, por parte del *Hércules* y con el empate a uno, finaliza la primera parte.

Segundo tiempo

Saca el *Elche*, invadiendo con gran impetu el terreno alicantino; Díez y Clement, atónitos, desapr-

vochan otra magnífica oportunidad ¡Hay quién *vive* de milagro!

Segarra se cree, jugando admirablemente de cabeza, Clement lanza un buen *chut*, que no es tanto por exceso de colocación.

Lluvia de faltas.

Un notable avance del *Elche*, es desviado a *corner* por los blanqui-rojos. Al sacarlo, se produce una *melee* ante la portería, y durante ella, lanza Ruiz un *chut*; Díez, que está colocado en la trayectoria a describir por el balón, dá un salto prodigioso para no impedirle el paso, pero no se consigue el *goal* por tropezar el pelotón con un defensor.

Nuevo *corner* contra el *Hércules*. Lo saca Antón (R.), recogiendo Mariano; éste, ante la imposibilidad de chutar, cede el esférico a Maciá, el cual, de un buen tiro, conquista el desempate. (La ovación se oye en Alicante. T. S. H.)

El balón, lanzado por un *herculeo*, sale del campo tocando el asta del banderín de *corner*. El árbitro castiga al equipo alicantino con un *corner* (acertadamente); ante la protesta de los lucentinos y de su *linesman*, que pretenden se declare *falta*, el Sr. Humbert, (hasta ahora solo ha mostrado excesivamente débil con el *Hércules*), obra con energía, manteniendo la sanción.

Quando toda vía faltan quince minutos para finalizar el partido, el *refree* lo da por terminado, ante el estupor del público, que no acierta a explicarse la causa de tal determinación. La gente comienza a desfilar comentando calorosamente lo ocurrido y haciendo muy diversas suposiciones, pero enseguida y tras ligeros incidentes, reaparece el árbitro y equipos reanuda el encuentro. Según nos informan, la suspensión ha sido motivada por error del árbitro al examinar la hora de su reloj.

Prosige el juego animadamente. Un *faut* contra el *Hércules*, es sacado por Antón (R) de manera precisa, magistral y potente, penetran-

ELCHE DEPORTIVO

do el balón en la meta alicantina con todos los honores que merece tan celoso *penitente* (El entusiasmo se desborda; entre los aficionados hay escenas conmovedoras).

Tras varias jugadas del equipo local, victoriosas y rapidísimas, dácese fin a tan victoriosa jornada.

Comentarios

En las notas anteriores se señalaba la fortaleza y poca rectitud deportiva del equipo que nos visitó el domingo. Nosotros, que tenemos del noble juego del fútbol un concepto completamente opuesto al que demuestran tener los contrincantes del *Elche* vimos con desagrado cómo el *refree* no intentó cortar los *patadones*, las zancandillas y hasta las *ruas* (expresiones personales de jugadores alicantinos, así como tampoco reprimió las injustificadas protestas hechas por estos con procedimientos ineducados y que el prestigio y la autoridad de un árbitro integro no hubiesen tolerado.

El *Hércules*, no nos pareció, como equivocadamente suponíamos, un adversario temible, ni mucho menos mejor. Carece casi en absoluto de técnica y en su labor no pudo apreciar nada digno de mención, excepción hecha de la actuación de la defensa.

Durante el primer tiempo del partido, el dominio fué alternativo, siendo bastante más frecuentes las incursiones del *Elche*. En el segundo, el *Hércules* estuvo completamente embotellado, como la prueba el que los adelantés de este equipo tan sólo una vez lanzaron el balón a *ella*, sin intervención del portero de los blancos. Es un dato elocuentísimo.

A pesar de su triunfo, los chicos del *Elche* tuvieron una tarde desagraciada; con mayor serenidad y sin la suerte adversa, la victoria hubiera sido aplastante.

Resumiendo: Fué un partido duro y prodigo en incidencias y emociones; y con su resultado conserva el *Elche F. C.* su puesto en la extrema vanguardia del actual campeonato. A nosotros, como a toda la afición, no nos sorprendió su resultado: estaba escrito. Quizás el mismo *Hércules* consideraba muy po-

sible su derrota, cuando al llegar al campo y por boca de su capitán, nos dijo: «Venimos dispuestos a todo, incluso a perder.»

FICHERIAS

En esta sección daremos a conocer a nuestros lectores, los comentarios que sobre fichas y otras zarandajas, se hagan con más o menos fundamentos; y conste que al publicarnos no nos hacemos solidarios de su veracidad.

El Crivi protestó la ficha de nuestro portero Antón, fundandose en que en el campeonato pasado firmó Pepito por el Alicante. ¿No vendría oportunamente, aquello de antes de echar a correr...?

La F. V. de C. de F. B. publica unos flamantes Reglamentos, que prodigan entre los Clubs afiliados... y su lectura es tan amena...

Luis Más ha prodigado sus firmas. El «Hércules» y el «Alicante» cüen, tan con este valioso exnatacionista pero como él parece inclinarse por el primero ¿que hará «Alicante F. C.» con su cartulina? Además, ¿el Natación le dio la baja? La madeja se enreda....

Dicen que el Hércules protesta de la alineación en el «Eldense» de su *bravo* Segarra; nos parece oportu-nísima, pues su descalificación, si mal no recordamos fué para tres meses, y, además con lo caras que se han puesto las camisas....

Se nos asegura que el Parque de Atracciones, que es el campo del «Eldense Deportivo», no tiene ni las mínimas dimensiones que marca el Reglamento y aunque también nos aseguran que lo han ensanchado, creemos que no estaría de más que entre los equipos del grupo B. se nombrase una comisión para que lo comprobaran y salieramos una vez de dudas. Se vá a jugar un campeonato y con balón reglamentario, no de colorines.

También se ruina, que, por ciertas intrigas, el «Elche», aunque

realice el máximo esfuerzo no ganará el campeonato provincial.

Alerta, señores directivos y mucho ojo con *Pepito Papeles*.

UN RUEGO

Numerosos jóvenes entusiastas del ciclismo, pedestrisimo, etc., nos han visitado con el fin de que transmitamos a la Junta de Gobierno de nuestra primera entidad deportiva el siguiente ruego.

Habiéndose dispuesto en la última reforma introducida en el Reglamento del Elche F. C. la implantación de una cuota de entrada de cinco pesetas, y redundando tal medida en perjuicio de la juventud indesta que, sin practicar el fútbol, cultiva otras ramas del deporte; esperan que la actual Junta Directiva, que con tanto acierto ha desenvuelto su corta actuación, estudie la supresión de la precitada cuota para aquéllos individuos que se encuentren en las condiciones aludidas, sin perjuicio de someterlos a los requisitos que para ello crea necesario fijar la Comisión Deportiva.

Por considerarla justa, nos adherimos a esta petición.

AL CERRAR LA EDICIÓN

EL «CASO» SEGARRA

En otro lugar del periodico damos la noticia, pero ciertos datos que conocemos de fuente fidedigna hacen que nos ocupemos nuevamente de él.

Sabemos que este valiente delantero del Eldense, se alineó en Elda, y al protestar el Hércules de su alineación se les contestó que el descalificado por la Federación fué su hermano. Como esto nos huele a *chamusquina* y no tendria nada de particular que se hubiera sorprendido la buena fé de nuestros federativos, hacemos pública la noticia y veriamos con satisfacción que el «Elche» indagara la veracidad de este asunto; para que con tiempo puedan evitarse posibles chanchullos.

ELCHE DEPORTIVO

PARTIDOS EN PROYECTO

De fuente autorizada nos llega la noticia de que en breve nos visitará el Real Madrid, con Peris, Merino, Villegas, Paço Gonzalez, Ubeda, Hernández, Coronado amén de otros excelentes elementos.

Se dan como probables las fechas de 8 de Diciembre, 1 y 2 de Enero. También sabemos que se está en tratos con el Gimnástico de Valencia para que nos visite en próxima fecha.

Todo esto y mucho más esperamos de los directivos del Elche.

CAMPEONATO DE LA PROVINCIA Categoría serie B

DE ELDA

El C. D. Eldense batió al Crivi por tres a cero.

DE TORREVIEJA

El titular venció al Marina por tres a dos.

DE ALICANTE

El Fortuna fué derrotado por el Alicante por tres a cero.

GRUPO A.

El Levante de Valencia y Club Natación empataron a un tanto.

A Zaragoza o al charco

ELCHE DEPORTIVO se ha creado por varios entusiastas del fútbol y del deporte en general, con el exclusivo propósito de fomentar y defender todo cuanto se relaciona con la cultura física.

En su brevísima vida, algo hemos fomentado; ahora vamos a quebrar una lanza para defender el campeonato actual, no porque nos lo vayan a arrebatarse, sino que, por una terquedad incomprensible lo vamos a regalar ¡Generosos que somos!

El partido del domingo confirmó plenamente lo que se patentizó en el jugado contra el Saguntino: Que

a lineando eleluellos falló de combinaciones, perpetua o ítem... y no obstante la brillante actuación hasta hoy obtenida, no sólo lo ganamos el campeonato... no que, al final, ocupamos un lugar no muy airoso en la clasificación final. Nuestro... para defender su pabellón, tendrá que hacer en esta partido... número de tantos de los que de otro modo necesaria, para compensar así los que le marquen por ineptitud, transitoria o no, de algunos de sus... piers. El Elche F. C. se sacrificara estérilmente, sucumbiendo a gloria (reso sí) no ante un enemigo esforzado, sino ante la inútil y... vosa impedimenta. Esto lo saben directivos, jugadores, aficionados y público. ¿Por qué no se evita?

¿Acaso misteriosas y poderosas más influencias morales o materiales puedan hacer eludicar a la legión invicta de la fuerza y la destreza?

No hay que obsecarse pues así se camina a grandes pasos hacia un ruidoso fracaso. Cortese por lo sano, sin contemplaciones. Al que hoy no sirva, por lo que sea, empujesele hasta que se encuentre en la posición de defender nuestra fama futbolística; día llegará, quizá muy próximo, en que su concurso sea valiosísimo e indispensable.

De no hacerse así, ¿a Zaragoza? ¡Que me creo yo eso!

EL DEPORTE ANTANO

Hace 77 años

16 de Noviembre de 1848

¡Parece que fué ayer! ¡Que animada estaba la partida de Dajnés!

Aquel día se celebraba la partida de pelota más sensacional de aquellos tiempos. Nada menos que el célebre «Quico» de Bacarot y «Santolles figues» se disputaban el codiciado premio de 140 reales vellón recaudados en suscripción pública.

De muchas leguas a la redonda habían acudido numerosos aficionados ávidos de presenciar la noble contienda e interesados los más en

en el resultado de la partida... muy elevada... La partida se remataba, las apuestas... la pelota, dependiendo las apuestas... Se acabaron los reñones, aparecieron los ojizos... el quilo, pero... más le costaba de ver... pero no desmayaba.

Un potro... mal dirigido que alojarse en un ojo del pedáneo, y desde entonces perdió la afición, y el ojo otro, puso fin a combate a un guarda jurado.

Terminó la partida con el triunfo de Quico... cuando el jugador de más peso se embosca...

Para fin de fiesta, hubo chocolate.

Pataítas

Los chicos de Nules se han retirado del fútbol por temor a entrar en Campionato, sirviéndose de pretexto su reciente casamiento.

Esto nos extraña sobremanera, porque sabemos que un jugador como Nules no perdiera el Campeonato. ¡Que va a perder!

Aun es fácil que Nules, tan amante del fútbol, pase el balón al Roque y viéstelo convierta en gol.

Los impresionables no tenemos perdón de Dios. No podemos prescindir la inmortalidad de un conejo, aun que en nuestro cuerpo se opere una gran revolución. Digo esto, porque estimocha la parte que tomo en los encuentros futbolísticos.

Si al que padece de estos males aterrorativo, que me siga. Al campo, don Nules, soy por el fútbol jurado, y me produce un malido el efecto de un BESO.

Los quintos de Reemplazo de 1925

Saldrán de colecta pública el domingo 29, con una nueva canción, letra de nuestro poeta Peral Vicent y música del gran compositor D. Luis Almodóvar.

ELCHE: Imp. P. Rizo, Calle del Carmen, 15

ELCHE DEPORTIVO

Vicente Ruiz Canales
BICICLETAS DE ALQUILER
 Venta de las marcas francesas más aerodinámicas.
 Canalejas, 59 - ELCHE

Los deportistas prefieren siempre hospedarse en el

Gran H. Comercio

— DR —
JOAQUIN ROMAN
 ELCHE

TEJIDOS DEL PAÍS Y EXTRANJEROS
 MODERNA, PAÑERÍA Y NOVEDADES
 Especialidad en géneros para lutos

Roque Gómez Belda
 Cuatro Esquinas
ELCHE

JUAN LAURA MARTINEZ
 Fábrica de Conservas
 DOLORES (ALICANTE)

LUIS BROTONS
 Materiales Eléctricos
 y aparatos de calefacción
 Canalejas, 37 - ELCHE

COLONIA FRUTAS
 NO HAY MEJOR
F. PÉREZ SEGUÍ
 DROGUERIA — ELCHE

Estómago e intestinos

CURACIÓN RADICAL con GASTROVANADINA del doctor COQUILLAT
 El exceso de acidez, flatulencia, estreñimiento, catarro de estómago e intestinos se curan con GASTROVANADINA. Caja pequeña, 2 ptas., y grande, 3,50 ptas. La falta de acidez, y mltos y diarreas se curan con GASTROVANADINA LIQUIDA. Frasco, 4 pesetas.

Manuel Oncina
CAMARERO
 Bodas y Bautizos
 Razón. Comisario, 4, ELCHE

CASPAR QUILES PASQUAL
 Comestibles y Aceites
 José Revenga - ELCHE

Café de Pascual
 Canalejas, 22
ELCHE

Casa «Gurtner»
ALQUILER DE BICICLETAS
 de esta famosa marca
 Sagasta, 32. (Frente Gobierno civil)
 ALICANTE
 Para informes en esta Redacción.

JOSÉ TEROL ROMERO
 Consignatario
 AGENCIA EN BARCELONA
 Sanz, Selma y Mayeves
 Servicio combinado de domicilio a domicilio.
 Agente de la Compañía de Seguros Marítimos «La Foncière»
ALICANTE

Análisis de Sangre,
 Orina, Espustos, etc.
DR. COQUILLAT

Rafael Beltrán
 SOMBREROS Y GORRAS
 Salvador, 1 - ELCHE

JABONOSO
 EL MEJOR

Antinio Gerdá
SALÓN BARBERÍA
 Castelar, 8 - ELCHE

Los mejores jamerones y embudidos les tiene

PENALTY
 en la casilla número 33 de la Plaza de Abastos
ELCHE

PARA LOS NIÑOS
NUCLEO-POSITIVO
 Poderoso reconstituyente
 De venta en Farmacias

TEJIDOS
Hijos de Jaime Brotóns
 CASA CENTRAL Y DESPACHO: Salvador, 34
 SUCURSAL: Aureliano Ibarra, 2

TALLER DE MÁRMOL
 DE
JUAN BTA ALCARA
 ESCULTURAS - LÁPIDAS - PANTEONES
 EN MÁRMOL Y PIEDRA
 SE FACILITAN PROYECTOS Y PRESUPUESTOS
 PLAZA DE LA MERCE, 11
 Y PASO DE FRANCOS RODRÍGUEZ
ELCHE

SIXTO MARCO
 VENTA AL DETALLE A PRECIOS DE FÁBRICA DE ALPARGATAS Y ZAPATILLAS CON PISO DE GOMA, TONAS, BORRAS, LANAS, ETC.
 CANALEJAS, 14
ELCHE

Exactitud, pureza y escrupulosidad
 Farmacia del Doctor Coquillat
Guardicioneria Serrano
 Capotas, fundas y tapizados para automóviles
PLAZA MAYOR, 9

JOSÉ BOIX RUIZ
 TALLER DE TODA CLASE DE REPARACION
 VENTA DE BICICLETAS Y ACCESORI
 Barrio San Jerónimo, 40
ELCHE

Núm. 1
MARTES 1.º DE DICIEMBRE DE 1925
Bibliotecas Municipales
Núm. 3

PRECIO MINIMO 0'10 Ptas.	ELCHE DEPORTIVO
NÚMERO	APARECE TODOS LOS MARTES, TODOS
REDACCIÓN Y ADMINISTRACIÓN SAGASTA, 13, D.º	DIRECTOR DON JOSE VALERO CASTAÑO
	Se admite colaboración expositiva Se devuelven los originales

DE COLABORACIÓN

La excesiva amabilidad del director de **ELCHE DEPORTIVO**, tan tolerante con todos los que nos honramos con su amistad, me permite hoy reflejar en este semanario unas impresiones sobre el primer team del Elche, impresiones que quizás alguien juzgue un tanto atrevidas pero que son hijas del verdadero cariño que el que esto escribe siente por el deporte ilicitano, casi desconocido hasta estos últimos años, y al que auguramos días de triunfo que le coloquen en primera fila de la España deportiva, haciendo más grande aún el nombre de nuestra querida ciudad, si los entusiastas equipos del Elche F. C. a fuerza de facultades modestas y disciplina, siguen cosechando victorias sobre los hasta ahora conceptuados mejores clubs de la región.

No entra en mis cálculos escribir dando normas de conducta a los directivos y menos a los jugadores, pues en esto del fútbol soy de los que opinan que debe dejarse expedita la labor a los que dirigen al equipo representativo de Elche, hasta ver si la acción de los elementos directores unida al constante entrenamiento de los equipos, nos da el rendimiento explotado que de la calidad moral y física de los jugadores de Elche tenemos derecho a esperar si se les conduce por el camino acertado, si se les sigue formando a base de honradez deportiva. Y para aclarar este terreno apuntaré al hecho de que el equipo más amateur de la provincia, el que no cuenta en sus filas con ningún jugador comprado o alquilado

Campeonato Regional - 1.ª categoría - Grupo B

Equipos	PARTIDOS				GOLES		PUNTOS
	A	B	E	P.	F.	C.	
Alicante...	3	1	1	1	4	3	6
Hércules...	3	0	0	3	2	6	3
Murcia...	3	1	0	2	5	10	5
Fortuna...	3	0	0	3	1	8	3
Torre Vieja...	3	2	1	0	8	3	8
Crivi...	3	1	0	2	1	5	5
Lida...	3	3	0	0	7	1	9
Elche...	3	3	0	0	11	2	9

CAMPEONATO REGIONAL SECCIÓN SUR 1.ª Categoría - Grupo B

Domingo 6 de Diciembre de 1925

FORTUNA F. C. de Alicante - Y - ELCHE F. C.

a sus equipos, en fin, el formado por séculos prestigios futbolísticos que se resistieron a las aturas promesas de ayer si se han regido al mercenario dinero de hoy, ese afortunado equipo que tan hermosa bandera le vante y cuyos jugadores salen siempre al campo engrandecidos por el nobilísimo ideal de poner muy alto el nombre del pueblo que les vio nacer, esa agrupación de deportistas por la que todos los ilicitanos aficionados al fútbol sienten una honda admiración es la del **Elche F. C.**

¿Estos días ahora el lector lo de la HONRADEZ DEPORTIVA?
Ha de decirse, a fuer de sincero

un equipo de fútbol y creo y con ello me parece no decir novedad alguna, que el principal elemento para hacer temible a un team es o entusiasmo, el llevar a lucha un ideal, que, por serlo, no esté satipado de positivismo personal. A este efecto, yo haría una pregunta al aficionado entendido. El equipo nacional español jugaría tan brillante como lo hace siempre al en vez de poner por el nombre de España el corazon en la contienda, saliera al campo sin otro estímulo que el de percibir X pesetas en el caso de triunfo?

Es el espíritu del jugador el que se debe seguir cultivando para evitar deserciones sensibles y estoy seguro de que la competente Junta de Gobierno del Elche F. C. está dispuesta a ello luego de en este sentido a realizar actos que fomenten la unión entre los jugadores y eviten influencias extrañas, que, emocionando a los jugadores, los hagan perder confianza en su espíritu como tales, debilitando su amor por la Sociedad que con tanto trabajo defienden.

ELCHE DEPORTIVO

Bibliotecas Municipales

ELCHE

tén de su fama y a quien una lesión ha impedido actuar en esta temporada con el acierto de siempre; a este jugador, en vez de desalentarlo, se le debe animar pues pronto o tarde recibirá las facultades y la brillante forma que Lisio admirá bamos en él. Y lo mismo debe hacerse con otros en los que se repita lo anteriormente citado.

Siempre debe atenderse y respetarse a los jugadores, dentro y fuera del campo, y ello diría mucho en favor de la afición ilicitana, ya de suyo tan hidalga y tan noble, así como también protegerlos dignamente en todas las ocasiones que den lugar a esta.

La petitoria labor que a todos recomendamos es, pues, elevar, si

cabe, el entusiasmo de los jugadores del Elche F. C. por toda clase de medios, evitando su rebaje la moral que tantas veces nos ha condecorado a los más gloriosos triunfos.

KO KA.

N. de la R. Completamente de acuerdo.

INICUA CAMPAÑA

Por medio de su representante, el «Hércules», despedido a causa de su derrota, difama a los jugadores y al público ilicitano.

En la memoria del pasado jueves, el «Diario de Alicante» insertó una carta del representante del «Hércules», un tal Pastor, que más que carta es un puñado de estiercol. En ella el citado señor (le llamamos así como le podríamos llamar a él), con medios rufianescos y burlescos, y con un lenguaje que ni en el más acedo de los caracteres tendría justificación, ataca, no solo al muy justo jefe del árbitro que dirigió el partido Hércules-Elche, sino también el prestigio indubitable de nuestros jugadores, la hidalguía y la corrección, por todos reconocidas, del público ilicitano, y, lo que es peor, algo que estuvo y está y se mantendrá siempre en un plano superior a toda clase de rencillas y odios: la reputación de un pueblo noble, noble y honrado; de nuestro querido Elche, que se halla en riesgo de caer de una lengua maliciosa, de un espíritu mezquino que le osó profanar el sagrado santuario de nuestra recitada ocasión, de nuestra honorabilidad particular y colectiva.

El desprecio, es muy adecuado para castigar esta clase de ofensas; pero por la publicidad que han tenido, esas mal pergeñadas líneas, fruto de una inteligencia oscura, de un ser incapaz de sentimientos elevados; por la trascendencia que en esto y en todo momento tiene tan desagradable asunto; por la indignación que el citado mensaje ha causado en la opinión ilicitana

y en nosotros, respondemos a la violencia en el lenguaje con la misma violencia, evitándonos así innecesarios giros y frases ambiguas al contrastar a quien no merece ni siquiera la atención más insignificante. Explicar otro lenguaje más correcto, resultaría ineficaz; sería dejar la lengua expedita al maldecomente y el campo libre a la columna.

Examinemos el papel (gracia patri) del representante con comisión. En primer lugar hallamos la sorprendente denominación de «Hercules del Francés» que en él se da a Elche o a su Stadium, ya que en ambos sentidos puede interpretarse, dada la manera como aparece redactada la cartita a que nos venimos refiriendo.

Si se añade a la ciudad, suplicamos al Pastor que nos envíe una estadística de nuestros crímenes colectivos y uno de los individuales, pues en todo, como en todas las ocasiones, se demuestra la pureza en las costumbres y las virtudes del pueblo que nos vio nacer.

Tratándose del Stadium, nadie podrá negarnos que a pesar de haberse retrasado el «Hércules», el día de su encuentro con nuestro equipo, habiéndosele esperar veinte minutos, fué recibido por el público con una entusiasta salva de aplausos, y que a su capitán, tomado en gran estima por los ilicitanos, se le saludó con una gran ovación, al hacer acto de presencia, poco después que los restantes jugadores de su equipo.

Respecto al juego, por parte de los de casa, no fué asesino, ni muchísimo menos. Los del Hércules, que como decíamos en nuestra reseña de aquel partido, «sólo hicieron honor a su denominación», fueron los que emplearon un juego duro, malo y agresivo. Teniendo en cuenta que nuestro excelente equipier Torro fué gravemente lesionado por los hercúleos en un partido celebrado este año y de cuya lesión hablará bastante mes en su día; teniendo asimismo en cuenta que en el último encuentro causaron aquellos a Segarra una importante contusión, cabe preguntarse: ¿Qué jugadores del Hércules han salido físicamente malparados de sus encuentros con el Elche? Se los trocaldó los papeles; los ilicitanos, de asesinos, se convierten en asesinados.

Continúa el *hobby* representante: «El Hércules jugó con un equipo profano en fútbol, jugadores valientes, porque jugaban alentados por el público...»

El primer punto así no merece comentarse. Sabido es, y lo demuestramos oportunamente, que habiendo nacido nuestro fútbol bastante antes que el argentino, se ha formado un equipo excelente, con afición numerosa y un público correcto y competente.

Respecto al segundo, si tomamos el término *café* como sinónimo de *brutalidad*, los únicos *café* fueron los hercúleos. Teniendo

ELCHE DEPORTIVO

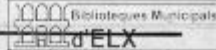

qué en su acatado propio, no hay duda de que, futbolísticamente, los nuestros, dentro y fuera de su campo han sido, son y serán valientes por su elevada moral que les hace poner por encima de otros intereses, el noble afán de cosechar digna y caballerosamente, para su tierra, los mayores triunfos, tanto en el terreno deportivo como en las demás esferas de la actividad y del pensamiento humano.

Y va de cuento. Presigue el estulto representante: «dirigiéndolo los apóstrofos, e, uno el siguiente: ¡Matadlos, que son alientinos!»

Después de lanzada esta enormidad con inaudito clamor y maldad refinada, damos por seguro que el Pastor habrá dormido tranquilo, sin remordimientos de conciencia. Los hay que duermen hasta estando en el capullo.

Para desmentir tal monstruosidad, apelamos al testimonio que respecto a la educación de nuestros hijos Clubes que han visitado el campo del Elche; y de los forasteros que se hallaban presenciando el partido de que nos ocupamos, y más que nada a la caballerosidad, nunca puesta en duda, del Sr. Más, capitán del Hércules, para que desmienta, tanto ésta como las demás malignas invenciones, producto de la fecunda fantasía del Pastor.

Reanudamos la lectura: «La opinión que yo he brindado a los redactores del «Diario de Alicante» (¡caray!) es que el «Hércules» debió obtener dos tantos y uno el Elche.»

Pero amigos ¡si nuestro mozo apenas tocó el balón y tuvo que pedir unos primarios para darme a vuestra fines delantera!

Ahora viene lo bueno ¡paga/¡viva se, señores! El representante, con su peculiar frasecilla afirma rotundamente, «que mientras exista en la provincia equipos como el Eldense y el Hércules, Elche no podrá ganar el campeonato.»

¿Quevedo? Pero ¿no se ha enterado el estulto representante de que el «Elche» ha ganado al Eldense aquí todos y en esta muchos de los partidos que entre ambos se han celebrado? ¿Y no recordará tampoco, amén de otros

el resultado que obtuvo el 15 del pasado mes de Septiembre frente al equipo, últimamente mencionado? ¿Y el partido del domingo contra el «Crvi»?

Ya conocemos la táctica del «Hércules», o, por lo menos, de su poco escrupuloso representante. Tras la derrota de Elda, puso como un trapeo viejo al club de aquella localidad alisca la ha tocado al lance al Elche. No es bifa, mucha bifa...

Como ya empezamos a sentir náusea vamos a despedirnos del estulto Pastor con una candorosa pregunta y un consejo. ¿Tanto le produce esa representación, que le obliga a emplear su frasecilla falaz, etc., etc., en defensa de los intereses del «Hércules»?

No permitimos aconsejarle rotundamente de hoy para siempre al hastiado pecador que ahora ha empleado, ofendiendo a su tierra y más fuertemente a un pueblo sencillo en sus costumbres, bueno en sus afectos, honorable en sus actos y glorioso en sus tradiciones, y que rectifique. Tenga muy en cuenta que son pocos los kilómetros que nos separan e innumerables las personas a quienes debe algo más que una explicación.

No acostamos a comprender cómo el «Diario de Alicante» ha permitido la inserción en sus columnas del pobre artículo que ofendió la ortografía, a la sintaxis y sobre todo, a la reputación de uno de los más importantes y cultos periódicos de nuestra provincia. ¿Ha sido ser prendida la buena fe del colega? La contestación nos parece que debe ser negativa; hay en todo esto algo raro, muy raro, que procuraremos descubrir...

Lamentaciones y bifa

El «Diario de Alicante» ha tenido el placer de pasar con los referidos valencianos, lamentándose de que esta región sea la que más se valencia, que que le de Valencia, y de la que están haciendo la representación de aquellos planteando la estereotipada que sería traer a nuestra provincia arbitros pertenecientes a otras regiones.

Con referencia a la primera lamentación, nos permitiría pensar en los que serían ciertos partidos arbitrados por un nativista.

Respecto a la segunda, véanse nuestras reseñas de los partidos celebrados contra el Hércules y el Crvi.

En cuanto a lo que en último lugar señala, tenemos la completa seguridad de que el Elche F. C., que tan mercedos tiene sus triunfos, y a pesar del aumento de gastos que sobrevendría, por ello vería gustoso que los partidos de campeonato fueran arbitrados por referidos de las más apartadas regiones. Así, después de vencer a ciertos equipos, podría quitárselos, y no del todo, el derecho al pateo.

Respecto a ciertas críticas que lanza el «Diario», se nos ocurre preguntar: Cuando el Hércules (que con el Nativista se encuentra entre los lectores) alude a algo así como leguminosa explotada y voluntarios recibibles ¿habla por propia experiencia?

UN NUBLO ORDE ILICIVANO

Todos los lunes, desde su aparición, nos solazamos con la lectura de «Olimpico». Sus periodicos tan imparciales nos sirven para conocer los certámenes y anticiparnos los resultados de los diversos partidos de fútbol de que aquel se ocupa; pero con gusto y delicia mayores leamos las reseñas, pláticas de vida, de los brillantes encuentros de que toma parte el Club Nativista, que tan gallardo y noble y gloriosamente ha conquistado el campeonato de nuestra provincia. Llegamos a comprender, al ver la ternura, el cariño de madre amantísima con que el citado periódico hace resaltar la actuación de los jugadores ilicitanos, que, con los madrileños, alcañanos, orovillanos, etc., etc., componen el invicto «nativo» ilicivano.

A nuestro querido Director, que siempre sensible, lo hemos aludido en un bello elogio, y, enterrocado, ha comenzado a formar un lote de ocho jugadores ilicitanos para que merced a los tres existentes actuales en el club de referencia, aumenten para Elche el número de jugadores y jugadores. Así el consagrado futbolístico, obra perteneciente del gobierno organizador del Sr. Agustín Almirante, Demogrosista, Alicante Deportivo y ELCHE DEPORTIVO se darán a conocer a través, y el Olimpico, aumentando su tirada, mostrará en la abundancia.

Elche, 10 de Mayo, Calle del Comercio, 15

ELCHE DEPORTIVO		Bibliotecas Municipales ELX
Vicente Ruiz Canales BICICLETAS DE ALQUILER Venta de las marcas francesas más acreditadas. <i>Canalejas, 59 - ELCHE</i> Los deportistas prefieren siempre hospedarse en el Gran H. Comercio o JOAQUIN ROMAN ELCHE	VEHICULOS DEL PAIS Y EXTRANJEROS SEDENA, PAÑERA Y NOVRADES Especialidad en géneros para lujos Roque Gómez Belda Cuatro Esquinas ELCHE JUAN SAURA MARTINEZ Fábrica de Conservas DOLORES (ALICANTE)	Luis Brotóns Materiales Eléctricos y aparatos de calefacción Canalejas, 37 - ELCHE <hr/> COLONIA FRUTAS NO HAY MEJOR F. PÉREZ SEGUI DROGUERIA - ELCHE
Estómago e intestinos CURACIÓN RADICAL con GASTROVAGADINA del doctor COQUILLAT 50 años de acción. Satisfacción, estímulo, curación de estómago intestinal en curas con GASTROVAGADINA. Cada paquete, 2 pías. y grande, 3,50 pías. La falta de sueño, vómitos y diarreas se curan con GASTROVAGADINA. NADENA LIQUIDA. Frasco, 4 pías.		
Manuel Oncina CAMARERO Bodas y Bautizos Hozón, Comisario, 4 - ELCHE GASPAR QUILES PASCUAL Comestibles y Aceites José Revenga - ELCHE	JOSÉ TEROL ROMERO Consignatario AGENCIA EN BARCELONA Sanz, Selma y Mayans Servicio combinado de domicilio a domicilio. Agencia de la Compañía de Seguros Marítimos "El Posadero". ALICANTE	Antonio Cerde SALÓN BARBERÍA Castelar, 8 - ELCHE Los mejores jamoses y embutidos los tiene PENALTY En la casilla número 33 de la Plaza de Abastos ELCHE
Café de Pascual Canalejas, 22 ELCHE	Análisis de Sangre, Orina, Espantos, etc. DR. COQUILLAT	PARA LOS NIÑOS NUCLEO-POSITOS Poderoso reconstituyente De venta en Farmacias
Casa Gurtner ALQUILER DE BICICLETAS de toda famosa marca Sagasta, 32 (Frente Gobierno civil) ALICANTE Para informes en esta Relación	Rafael Beltrán SOMBREROS Y GORRAS Salvador, 1 - ELCHE JABONOSO EL MEJOR	TALLER DE MÁRMOL DE JUAN B. ALCARAZ ESCULTURAS - LÁPIDAS - PANTERONES EN MÁRMOL Y PIEDRA SE FACILITAN PROYECTOS Y PRESUPUESTOS PLAZA DE LA REPUBLICA, 11 Y PASO DE CALLOS TORRELLA ELCHE
TEJIDOS Hijos de Jaime Brotóns CASA CENTRAL Y DESPACHO: Salvador, 34 SUCURSAL: Aureliano Ibarra, 2	Exactitud, pureza y escrupulosidad Farmacia del Doctor Coquillat GUTRIFICODITIA Serrano Capotes, fundas y tapizados para automóviles PLAZA MAYOR, 9	JOSÉ BOIX RUIZ TALLER DE TODA CLASE DE REPARACIONES VENTA DE BICICLETAS Y ACCESORIOS Barrio San Jerónimo, 40 ELCHE
SIXTO MARCO VENTA AL DETALLE A PRECIOS DE FÁBRICA DE ALPARGATAS Y Zapatillas con PISO DE GOMA, LONAS, BORRAS, LANAS, ETC. CANALEJAS, 11 ELCHE		

Año I

MARTES 8 DE DICIEMBRE DE 1925

Núm. 4

PRECIO
MINIMO
0.10 Ptas.
Número

ELCHE DEPORTIVO

APARECE TODOS LOS MARTES, TODOS

REDACCION Y ADMINISTRACION
SAGASTA, 13, D.

DIRECTOR
DON JOSE VALERO CASTAÑO

Se admite colaboración espontánea
Se devuelven los originales.

Distinguiendo

El Elche F. C. y Elche Deportivo son cosas distintas; ni el Elche F. C. patrocina a este semanario, ni el Elche Deportivo es órgano de aquella sociedad. Ahora bien, como nuestro modesto semanario está saturado de ese localismo que se le atribuye y que con el amor al deporte orientamos orgullosamente, es muy natural que nuestra insignificante labor no encuentre obstáculos por parte de la entidad citada, y que miremos con simpatía la actuación fecunda y en todos los aspectos digna de encomio del Elche F. C. Nada más.

SECCION LITERARIA

En esta sección, reproduciendo un soneto, titulado "Incapacidad del Director de Amanecer", nuestro entrañable colega:

INCAPACIDAD

SONETO

Qué vida tan ruda, y parece mentra
que sea tan largo y abrupto el camino
que hoy en el mundo, sin drama ni
sueño, se lucha y hasta se delira.
La lucha fué siempre para el incapaz
difícil litigio para él aceptada;
Mas el que a fuego se impone la espada
y es que Cultura: consigue la paz.
El humano impulso te dicta conciencia;
no te desespere, pues la guerra es ciencia
si esto te agrietas por tu Justicia.
Siempre ampara tu espada recia.
Explicate como y con elegancia.
Puedes implantar una democracia.

JESÚS RUIZ

Campeonato Regional - 1.ª categoría - Grupo B

EQUIPOS	PARTIDOS			GOLES		PUNTOS
	J.	G.	P.	F.	C.	
Alicante	4	2	1	5	3	9
Hércules	4	0	0	4	7	4
Marina	4	1	0	3	13	6
Fortuna	4	0	0	4	11	4
Torrevisión	4	2	1	1	4	9
Ciudad	4	2	0	2	6	8
Elda	4	4	0	0	8	12
Elche	4	4	0	0	14	12

CAMPEONATO REGIONAL

SECCION SUPLENTE

1.ª Categoría - Grupo B

Domingo 13 de Diciembre de 1925

ALICANTE F. C.

ELCHE F. C.

Esta bella composición y la últimamente publicada por nuestro Director, son consideradas por la crítica como las mejores poesías de género festivo aparecidas durante el presente año.

DA ROS ELOCUENTES

En uno de los números publicados días pasados por el Mercantil Valenciano, y con motivo del partido Alicante Club Deportivo Eldense, el corresponsal en Elda del citado periódico, afirma, que habiendo vencido a los alicantinos, el club de aquella localidad será campeón indiscutible del grupo B. en nuestra

provincia, pues los restantes clubs con quienes ha de contender el Eldense (entre los que se encuentra el Elche F. C.) carecen de importancia y serán fácilmente derrotados.

Estimamos al Deportivo como un equipo de valía, pero creemos que nuestro «once» no le va a la zaga. En que se funda el corresponsal aludido para considerar tan insignificante al Elche F. C.?

Nosotros, menos parciales que el susodicho corresponsal, insertamos a continuación los resultados obtenidos en los partidos que oficialmente se han celebrado entre el Eldense y el team illicitano, para que el lector juzgue:

AÑO 1923

2 de Diciembre - Elda, 1; Elche, 2.

AÑO 1924

24 de Febrero - Elda, 1; Elche, 2.

19 de Octubre - Elda, 1; Elche, 3.

26 de ... - Elda, 1; Elche, 3.

AÑO 1925

31 de Mayo - Elda, 3; Elche, 2.

7 de Junio - Elda, 0; Elche, 2.

7 de Septiembre - Elda, 6; Elche, 1.

13 de ... - Elda, 0; Elche, 1.

En resumen: 2 partidos ganados por el Eldense y 6 por el Elche; 13 tantos a favor del Eldense, contra 17 en favor de nuestro once.

¿Tan despreciable es pues el team illicitano.

Pronto empezarán los desengaños.

PATAITAS

Llegó el Campeonato, querido Emilio, y ya muy pronto el «Crivi» pedirá auxilio. Menos mal que se entienden Más y Ferrández, no como la Lucia y aquel de Flandes. Si sino no sabemos, pero, con todo, sueumhirán «a manos» del gran «Chigodo», si pretenden «entrarlo» en Crevillente, de cuyo match saldremos airosamente.

Porque ¿quien duda, amigo, del triunfo nuestro?

Di tú, que en estas lides eres tan diestro.

Venieremos a eldenses, cosas tan «heros», como ya han sucumbido los «marineros».

No venimos, honrosos, a lucentinos,

equipo más temible de los vecinos?

Para ser campeones, (Dios nos proteja)

hay que vencer a aquéllos de Torreceja,

y al equipo Fortuna y al Alicante,

cuya derrota espero será aplastante.

Y después de estos triunfos tan ruidosos

iremos por la calle más orgullosos!

TRUQUI

PICOTAES

Se inaugura esta sección en el ELCHE DEPORTIVO para que tots els

aficionados al fut-bol y al ciclismo puguen manifestar totas las señas nes los quexius que referont al du port tinguon, pues aqui no haura privilechi absolutament para ningú, per lo tant tinguon tots per segur que haurán picotades para tots els que les mereixquen.

Procuraremos desde luego (que les picotades no siguen dafines y molt menos venencesas, pero cuant el cas u requerixa haurá picotada que mourá bambolla.

Particularment la nostra intensió es moralisar y adesentur el depórt, per consiguiunt que tot aquell que se descarrile en este sentit no se vorá lliure de picotades:

Lo mateix els chuaers que els espectaors, que no guarden la deguda compostura serán picotechats.

També entrarán en turno els directiuis, taquilleros, porters, apostadors y autoritats (estes desde luego en permis del sensor) que no cumplixquen en el seu deure.

De manera que a obrir el ull tot el món y a cumplir cada u en la misió que se li te encomaná, pues estém disposts a no dexiar pasar res que se fasa malament.

Ni hasta Triqui se vorá lliure de alguna forta picotada encara que siga a disgut del Director del periódiquet.

Conque lo dicho: el que tinga alguna queixa que vingá sense temor a manifestarla, que aqui mos encaregarem de afilar el pico y unflarem a picotades al que les mereixca. Hasta la semana que ve pues.

EL TIO PICOT

NOS DICEN

Que nuestro gran Di... en la fiesta del Natividad, porque... jugador illicitano se opuso. Creemos lo contrario.

Que en el C. D. E. hay algunos elementos disgustados. ¿Es que no se los retribuye?

Que por nuestra labor es muy posible que el C. D. E. se retire del actual campeonato. Sentiríamos que el once illicitano no pudiera enfrentarse con tan valioso equipo.

Que el Elche F. C. tiene formada una denuncia a la Federación porque le adeuda el C. D. E. 120 pesetas.

Que las pague y menos postío,

Que el Torreceja se ha disgustado con el dueño del campo en que juega, y que por esto no se celebrarán más partidos en su localidad. Lo tomamos en broma.

Que el Hercules, siguiendo en marcha triunfal, ganará el próximo partido de campeonato.

Decididamente, mientras exista tal club, el Elche no será campeón. Nos lo vamos a tener que creer.

Que nuestro querido Director ha aterrizado en el Campo de atracciones de Elda.

Hacemos gestiones para su recate.

LOS PARTIDOS DEL DOMINGO

ELCHE F. C. vence al FORTUNA por 3 GOALS a...

Con escasa concurrencia, a causa de la inclemencia del tiempo celebrase este partido.

Arbitra el Sr. Martínez Ibarra que tan gratamente nos impresionó el domingo anterior; le auxilian en su labor los Sres. Sánchez y Macía.

Los equipos se alinean así:

FORTUNA: Berbejal, Gorjé, Roselló, García, Martínez, Gosálvez,

Sirvent, Carratalá, Coloma, Giménez y Prieto.

ELCHE: Cristóbal, Antón (R.), Maciá (H), Pomares (G), Díez, Maciá (J), Mariano, Segarra, Clemente Ruiz y Miralles.

Elige campo el Fortuna y a las 3,15, tras los saludos de rubrica comienza el partido.

A los pocos momentos de emp...

ELCHE DEPORTIVO

GRAN
REPOSTERIA

LA VIDA

SAGASTA, 30

(Frente a la Gloria)

Pastas finas, bocadillos, chocolates, etc., etc. :: Especialidad en encargos para bodas, bautizos y fiestas onomásticas :: Servicio permanente :: Este establecimiento es el preferido por los deportistas.

ar, el *Fortuna* usedia nuestra pu-
orta; Cristóbal fina y magistralmen-
te despeja la situación.

Nueva incursión del *Fortuna*,
que origina un corner; Maciá (H),
acosado por los alicantinos lo desvia
también a corner, sin bajas.

Otro corner infructuoso contra el
Elche. Desconcierto, torpeza, lenti-
tud y desánimo por parte del *Elche*.
Seriedad, maestría, rapidez y
buenos deseos por parte del *For-*
tuna.

Avance delantero ilicitaño bien
cortado por la defensa alicantina,
apoderándose los *afortunados* del
esférico poniendo en grave aprieto
a la portería de las *palmas* y obli-
gando a Cristóbal a realizar dos
soberbias paradas que le dan la *al-*
ternativa. Nuevo corner contra el
Elche, sin nada que lamentar.

Reacción del *Elche*. El gran Ma-
riano y Miralles, que se revela como
un extremo *internacional*, amenan-
zan gravemente la puerta luceni-
na, siendo vanos sus esfuerzos.

Tres *corners* contra el *Fortuna*,
sin tantos.

Buenos tiros de Segarra y Cle-
ment, que van fuera,
Continúa el juego, nivelado a
última hora, y termina el primer
tiempo con el empate a 0.

En esta parte del encuentro se
nos ha manifestado el *Fortuna* co-
mo un equipo digno de mejor suerte
en el actual campeonato.

Nuestros paisanos, en conjunto,
món; nos han hecho prever un des-
astroso resultado.

Segundo tiempo

Aparece la furia ilicitaña; el *El-*
che da señales de vida, se recobra
pensando lo que un empate signi-
ficaría en la marcha del campeona-
to, vuelve a ser el de siempre,
acometiendo con brío, tenacidad y
gallardía la meta adversaria.

Para desarrollar la ofensiva, llé-
vase a cabo un cambio de puestos

que da a nuestra línea delantera
un fuerte poder combativo.

Mariano, que actúa de capitán,
origina con sus avances tres cor-
ners, de los cuales dos son lanzados
por Miralles con presión matemá-
tica.

Elche aventúa su dominio. Los
allicantinos son arrollados. En una
de nuestras vigorosas arrancadas,
Diez, lanza un bonito chut, que es
el primer gol de la tarde.

Escasas incursiones del *Fortuna*
enérgica y brillantemente rechaza-
das por nuestros zagueros. El *Elche*
se crece, atacando con tal intensi-
dad que los alicantinos se ven obli-
gados a replegarse defendiéndose a
la desesperada.

Repetidos y potentes tiros por
parte de Clement, Diez y Ruiz, que
no son tantos por chocar con los
cuerpos de numerosos equipiers que
interpretan la meta adversaria.

Magnífico pase de Ruiz, que Cle-
ment remata consolidando la vic-
toria del *Elche*.

El entusiasmo del «once» local
aumenta por momentos embotejan-
do al *Fortuna* y dando lugar a
múltiples corners contra éste que
milagrosamente no son goals.

Antón (R.), que aún se siente de-
lantero, avanza en varias ocasió-
nes lanzando sus típicos y formida-
bles chuts.

Falta poco para terminar. Hay
un *penalty* del *Fortuna* que el ár-
bitro no ve. Magnífico cabezazo de
Clement que va fuera.

Faut contra el *Fortuna*; es saca-
do por Antón (R.) como él sabe y
así consigue el tercero y último
goal.

El equipo forastero ha actuado
hoy mejor que ninguno de los equi-
pos que con nuestro *once* han con-
tendido en el actual campeonato.

De él han sobresalido sus medios
centro y derecha; y el extremo iz-
quierdo.

Los nuestros en el primer tiempo
han estado bastante mal, excepto
Cristóbal (admirable), las defen-
sas y Mariano. En la segunda par-
te, todos bien, menos el medio de-
recha.

Opinamos que en los partidos de
campeonato hay que jugar más y no
confiarse.

Opinión de nuestro Director

«El *Elche*, aunque ha jugado con
Fortuna, ha tenido una tarde des-
graciada.»

Elch, 1 — Torrevieja, 0
Alicante, 1 — Hércules, 0
Crivi, 3 — Marina, 1

Natación — Gimnástica
suspendido causa lluvia.

El partido del Lunes

Por falta de espacio no reseña-
mos el gran partido de ayer, en el
que nuestro once empató heroica-
mente a dos tantos con el Real Ma-
drid,

Neurología

El pasado domingo, dejó repenti-
namente de existir el acaudalado
comerciante D. Jaime Brotons
Mora.

Nos asociamos al justo dolor de
su respetable familia.

Tras larga y peno a enfermedad
subió al cielo la angelical niña Pa-
quita Salinas, hija de nuestro que-
rido amigo Antonio.

Reciba tanto éste como su atribua
lida familia nuestro más sentido
pesame.

Elche: Imp. P. Rizo, Calle del Carmen, 1

ELCHE DEPORTIVO

Vicente Ruiz Canales
BICICLETAS DE ALQUILER
Venta de las marcas francesas
más acreditadas.
Canalejas, 59 - ELCHE

Los deportistas prefieren siempre
hospedarse en el
Gran H. Comercio
DE
JOAQUIN ROMAN
ELCHE

TEJIDOS DEL PAIS Y EXTRANJEROS
SERERIA, PASERIA Y NOVEDADES
Especialidad en generos para lutos
Roque Gómez Belda
Cuatro Esquinas
ELCHE

JUAN SAURA MARTINEZ
Fábrica de Conservas
DOLORS (ALICANTE)

LUIS BROTONS
Materiales Electricos
y aparatos de electricidad
Canalejas, 37 - ELCHE

COLONIA FRUTAS
NO HAY MEJOR
F. PEREZ SEQUI
DROGUERIA ELCHE

Estómago e intestinos

CURACION RADICAL con GASTROVANADINA del doctor COQUILLAT
El exceso de acidez, flatulencia, estreñimiento, resaca de estómago, etc.
tinos se curan con GASTROVANADINA. Caja pequeña, 2 ptas. y grande,
3,50 ptas. En falta de acidez, v. miltos y diarreas se curan con GASTROVANADINA LIQUIDA. Frasco, 4 pesetas.

Manuel Oncina
CAMARERO
Bodas y Bautizos
Razón. Comisarió, 4, ELCHE

GASPAR QUILES PASCUAL
Comestibles y Aceites
José Revenga - ELCHE

Café de Pascual
Canalejas, 22
ELCHE

Casa «Gurtner»
ALQUILER DE BICICLETAS
de esta famosa marca
Sagasta, 32 (Frente Gobierno Civil)
ALICANTE
Para informes en esta Redacción.

JOSÉ TEROL ROMERO
Gonsignatario
AGENCIA EN BARCELONA
Sanz, Selma y Mayeas
Servicio combinado de domicilio
a domicilio.
Agente de la Compañia de Seguros
Maritimos «La Fonciere»
ALICANTE

Análisis de Sangre,
Orina, Esputos, etc.
DR. COQUILLAT

Rafael Beltran
SOMBREROS Y GORRAS
Salvador, 1 - ELCHE

JABONOSO
EL MEJOR

Antonio Cardá
SALÓN BARBERIA
Castelar, 8 - ELCHE

Los mejores jamones y embutidos los tiene
PENALTY
en la casita número 33 de
Plaza de Abastos
ELCHE

PARA LOS NIÑOS
NUCLEO-POSITIVO
Poderoso reconstituyente
De venta en Farmacias

TEJIDOS
Hijos de Jaime Brotóns.

CASA CENTRAL Y DESPACHO: Salvador, 34
SUCURSAL: Aureliano Ibarra, 2

TALLER DE MÁRMOL
DE
JUAN BETA ALCARAZ
ESCULTURAS - LAFIDAS - PANTONES
EN MÁRMOL Y PIEDRA
SE FACILITAN PROYECTOS Y PRESUPUESTOS
PLAZA DE LA MERCED, 11
Y PASEO DE FRANCOS RODRIGUEZ
ELCHE

SIXTO MARCO
VENTA AL DETALLE A PRECIOS
DE FÁBRICA DE ALPARGATAS
Y ZAPATILLAS CON PISO DE
GOMA, LONAS, BORRAS, LANAS,
ETC.
CANALEJAS, 14
ELCHE

Exactitud, pureza y escurpulosidad
Farmacia del Doctor Coquillat
Guarnicioneria Serrano
Capotas, fundas y tapi-
zados para automóviles
PLAZA MAYOR, 9

JOSÉ BOIX RUIZ
TALLER DE TODA CLASE DE PREPARACION
VENTA DE BICICLETAS Y ACCESORIOS
Barrio San Jerónimo, 40
ELCHE

PRECIO MINIMO 0'10 Ptas. número

ELCHE DEPORTIVO

28 Diciembre 1925

APARECE TODOS LOS MARTES, TODOS

REDACCION Y ADMINISTRACION: SAGASTA, 13, D.º

DIRECTOR: DON JOSE VALERO CASTAÑO

Se admiten colaboraciones espontaneas. Se devuelven los originales.

El Real Madrid consigue el día 7 empatar a dos tantos con nuestro Elche F. C. y es vencido el 8 por dos a uno

A pesar de las muchas dificultades que se presentaron que vencer para alcanzar el primer triunfo con su visita al Estadio de España, se consiguió al fin que esta fuese un hecho, satisfaciendo así los deseos de la afición ilicitana.

La inclemencia del tiempo restó gran entrada en los dos encuentros, pero aun así fueron muchos los aficionados que asistieron al Stadium, y todos se vieron nuestro valiente once frente al equipo de tan reconocida fama.

En el primer partido se comprendió que los entusiastas jugadores ilicitinos estaban dispuestos a no dejar mal parado el nombre que con justificado orgullo ostentan y el resultado de este, fue el que, a pesar del handicap que suponía para el Elche la falta del medio centro titular, los luceros del Moisés no pudieron alcanzar más que un empate con el Elche F. C.

El Real Madrid salió al campo confiado en su victoria, pues indudablemente no creían en mostrar en nuestra ciudad un once que tanta técnica como entusiasmo.

Pronto se dio cuenta los Realistas de la calidad de contrario que tenían, cuando en el transcurso del partido vieron perforada su puerta dos veces por los ilicitinos, y entonces fué cuando tuvieron que apretar de firme para conseguir el empate.

Este empate del primer partido despertó gran expectación para el segundo encuentro, siendo muchos los comentarios que se hacían entre

los aficionados, creyendo la mayoría de éstos que el Elche agotado por el esfuerzo de los dos partidos anteriores, no podría resistir el empuje del Madrid reforzado por l'beda, cuya inclusión en el equipo dió nuevo vigor a la línea delantera Realista.

Ya aproximándose la hora de empezar el encuentro, y en los semblantes de los más incondicionales aficionados, se observan ansias de que los nuestros hagan un máximo esfuerzo para que el empate sostenido, heroicamente el día anterior no se convierta en derrota para el Elche.

El silbato del árbitro da comienzo a la lucha y pronto se vea el desdó de los castellanos, de vencer en este encuentro a todo trance, efectuando un juego rápido y duro propio de equipos de su categoría; todos ellos juegan mucho y bien pero ahí tienen enfrente un once que también sabe imponer su técnica contrarrestando valientemente toda clase de juego contrario y poniendo a prueba de buen juego. Y este tan glorioso Elche que creímos ver hoy agotado por el esfuerzo realiza de los días anteriores, se crece, se agiganta, y se adueña del adversario al que desprecia con su brillante actuación; las líneas media y defensa del Madrid son desbordadas repetidas veces encargándose al fin el oportuno Clement, de hacer vibrar al público de entusiasmo al conseguir el primer gol de un minuto imparables precedido de una valentísima estrada a González, alineado

como defensa.

El entusiasmo es indescribible. Aquí es cuando empiezan a jugar al fútbol con formidable entusiasmo los 22 jugadores; Mejías demuestra su gran clase y da ánimo a los suyos, Ubeda este excelente delantero del Madrid se muestra formidable chutador, Morafid el futuro Az, desarrolla un juego eficaz y diligente, Villegas acompaña con acierto la labor de sus compañeros de línea, Merino entusiasma al público con su imponderable juego por alto, y todos se animan; se gritan, jugando con un ímpetu y una durezza tan extraordinaria que parece que están disputando una final de Campeonato.

Pero los nuestros saben contener esta avalancha de juego y responden con el mismo entusiasmo, Mariano a pesar del estrecho marco a que lo tiene sometido González, nos demuestra que en Elche tenemos el mejor exterior derecho de la provincia, y en un avance de su exclusiva marca consigue de un chut cruzado el segundo tanto para los suyos.

El entusiasmo es general.

Empieza el juego otra vez se imponen los del Madrid a quienes se ve desdó de marcar a toda costa, lo que consigue Mejías de un fuerte y colocado tiro, que Antón a pesar de hacer una bella estrada no pudo detener.

Empieza el segundo tiempo.

Nunca pudimos creer que el Elche diera un tan completo chro de Fútbol en aquellos 45 minutos. No

Campeonato Regional - 1.ª categoría - Grupo B

EQUIPOS	PARTIDOS				GOLES		PUNTO
	J.	G.	E.	P.	P.	C.	
Alicante...	5	2	1	2	5	6	10
Hércules...	5	0	0	5	2	8	5
Marina...	5	1	0	4	7	17	7
Fortuna...	5	0	0	5	2	13	5
Torre Vieja...	5	3	1	1	9	4	12
Cívica...	5	3	0	2	6	7	11
Elda...	5	5	0	0	12	2	15
Elche...	5	5	0	0	17	2	15

podemos mencionar jugada alguna porque todo fue una grande e inimitable, como nunca la habíamos visto en nuestro campo. Este porá dos jugadores de Antón que confirmaron definitivamente su derecho a ocupar la portería del Elche. Con las arriesgadas e importantes entradas las de esta colosal pareja de Baka Torneo y Maciá; los ajustados y precisos pases de balón hechos a los delanteros, a por la larga eje de un modo tan científico y eficaz; y para que seguir, vemos centros templanados de los extranjeros llevados con la maestría de verdaderos profesionales por los pequeños grandes Ruiz y Segarra, y vemos también chutar a nuestro delantero centro con más seriedad y precisión que nunca.

Ante aquel juego los madrileños tuvieron que esforzarse muy seriamente para mantener con dignidad el nombre de su equipo, y desde luego los brillantes jugadas de sus mejores individualidades, resultaron infructuosas.

Resumen - Conservamos de estos días inolvidables tardes de fútbol en las que tanto bueno han saboreado los bilicitanos, la impresión de que el Elche F. C. si en todos los partidos actúa con el mismo tiento y entusiasmo que en estos, alcanzará muy pronto un lugar preeminente entre los mejores equipos de la región.

¡Buen momento le tienen sus aficionados y valientes jugadores a quienes enviamos una cordial felicitación, que hacemos extensiva a la digna Junta Directiva que ha tenido el acierto de concertar estos dos partidos en nuestros.

PALABRAS CRUZADAS

La selección alicantina (Hércules / Alicante) amateurs todos ellos, venció por tres goals a uno a la selección de amateurs que integran a Natación. Selección por selección amateurs por amateurs, han reunido los más amateurs. No escases los más alicantinos por que a el Natación, los alicantinos están en minoría.

El resultado de la recluta provin-

cial de amateurs, para formar equipos!

Por eso los del Hércules y Alicante se llamaron selección alicantina. Los del Natación no han podido llamarse ni alicantinos.

En cambio pueden perder y..... llamarse amateurs.

De haber contenido contra una selección ilicitanas que hubiese ocurrido? Por que los nuestros son amateurs y son ilicitanos...

Y no se dejan pasar tres goals. ¿Estamos?

NOTA: En el Natación, darán detalles de lo que son los datileros.

CAMPEONATO REGIONAL
SECCIÓN SUR
1.ª Categoría - Grupo B

Domingo 20 de Diciembre de 1925
TORRE VIEJA F. C.
- X -
ELCHE F. C.

EN BROMA
PATAITAS

Ya pueden estar ufanos y tranquilos los colosos equipiers ilicitanos, que en partidos amistosos han vencido en buena lid, defendiendo los colores del team de sus amores, al equipo «Real Madrid».

No en balde a Pepito Antón se le ha llamado hasta ahora, por su brillante actuación, el gran portero Zamora.

Yo sé que el público al fin, tras del match de esta semana, dirá a Torneo, Pasario, y a Poidet dirá Vallana, y a Pomares será, a mi ver, con algún entrenamiento, una especie de portero que se llama Samitier.

Y Diex, el medio centro, multa con su «faca», sea cualquiera el momento, al mismo Gamborona.

Si es tarde que no está mal, y el match nos promete «leña», tenemos en Colegial al temible Peda.

En la línea delantera hay un Piera ilicitano, mejor dicho, hay un Mariano que debe llamarse Piera.

De la tripieta central Ruiz, Clement y Segarra, haría yo la tripieta del equipo nacional.

Quien quiere arrollarlo todo antes que su equipo pierda, es el extremo «Chigedo», el que ocupa el ala izquierda.

Pero hay tarde, si no es mala, que este prodigio de Antón centra muy bien el balón e imita a Aguirrezabala.

Mi «Elche F. C.» querido estará alegre y ufano de ver pronto convertido, si yo no recuerdo mal, al equipo ilicitano en un «once» nacional.

TRUQUÍ

GRAN REPPOSTERIA **LA VIDA** VALENCIA, 20 (Frente a la Torreta)

Pastas finas, bollerías, chocolates, etc., etc. al por mayor y al por menor para todo el mundo. Servicio personalísimo. Este establecimiento es el preferido por los deportistas.

LOS PARTIDOS DEL DOMINGO

Elche F. C. vence por 3 a 0 al Alicante

Con tiempo espléndido y buena entrada se celebró este encuentro de campeonato.

Alas órdenes del colgado valenciano Sr. Arcego, se alinean los equipos de la siguiente manera:

ALICANTE (rojo-negro): Jover, Asensi I, Garrigós, Francés, Saob, Asensi II, X, Puater, Ouchin, De rosa II, y Puig.

ELCHE (blanco): Antón (J.), Maciá (II), Torque, Antón (R.), Díez, Maciá (J.), Mariano, Segarra, Clement, Raix y Miralles.

Elige campo Alicante a favor del viento.

A las 9,10 comienza el partido, saca Elche, pero pronto se apoderan los rojos negros del balón que mandan a kik.

A los pocos minutos Antón (J.) produce el primer corner de la serie que debido al viento, consiguen los alicantinos; tirado por Puig es convertido nuevamente en corner sin más consecuencias.

Momentos después se sucede otro corner infructuoso contra el Elche.

Continúa la presión alicantina, que se debe en gran parte al viento, no obstante, los nuestros no son dominados.

Faut de Alicante que saca Maciá (I). Clement recoge el balón y tan oportuno como siempre tira a goal pasando bien Jover.

Un avance de nuestra delantera termina con un chut a la media vuelta que Raix manda fuera al recoger un centro de Mariano.

Un corner contra el Elche sin resultado.

El árbitro pita penalty al Alicante por mano de Asensi I en el área fatal, tirado por Antón (R.) es con-

vertido en tanto inaugurando el marcador.

Ronitas avanza de la delantera alicantina favorecidos por el viento, sin resultado.

Los marcros que no están conformes con obtener victorias de penaltys avanzan en vistosa combinación lucubrosos Miralles y Raix quien pasa el balón a Clement el que hace lo propio a Segarra, que da un fuerte tiro introduce el balón en la red, aumentando el score.

Faut de Segarra que tirado se convierte en corner.

Sach tira a goal desde lejos y manda el balón fuera.

Avance del Alicante que termina en corner, sacado ya fuera.

Poco después otro corner contra el Elche que despeja Antón (R.) Offside alicantino y faut de Mariano.

El árbitro pita un penalty imaginario ante nuestra puerta, que tirado por Puig, lo para magistralmente nuestro guardameta Antón. (Grandes y repetidos aplausos).

Dos nuevos corners seguidos contra el Elche, sin nada que lamentar.

Avance local que termina con un chut de Raix fuera y fin del primer tiempo.

Segundo tiempo

El Elche favorecido por el viento cerca la puerta lucubrosos sin que por esto se altere el marcador.

Se registran varias incursiones del Alicante, que en esta parte se defiende bien, jugando mejor que en la primera.

Repetidos y potentes tiros de nuestros delanteros, que para epilo sabeante Jover.

Un chut de Mariano ante la portería, es detenido estrepandamente por el guardameta lucubrosos.

Corner contra el Alicante y nada. Soberbio centro de Mariano que da en el larguero.

Dos corners más contra Alicante y uno contra Elche.

Otro corner contra Alicante tira-

do por Mariano que recoge otra vez el balón y centra, rematando Miralles que lo introduce en las mallas. (Se premia la jugada con aplausos).

Avance de nuestra delantera, que termina con un centro de Raix que recoge Clement con un fuerte cabezazo que manda fuera el balón.

Avance del Alicante que corta bien Maciá (II).

Hay unas manos clarísimas de dos jugadores del Alicante dentro del área, que el árbitro no ve, el público protesta.

Y termina el partido con la victoria del Elche por tres a cero.

OTROS RESULTADOS

Criol, 2 Fortuna, 1
Elda, 4 Marina, 1
Torrevieja, 1, Hércules, 0.

EN VALENCIA

Gimnástico 4, Natación, 2.

CICLISMO

Se aplazó hasta nueva orden, la anunciada carrera que debía haberse celebrado el pasado Domingo, y en la que tenía que tomar parte por primera vez un equipo de corredores ilicitanos.

En la carrera celebrada el día 8 en Villarreal, y en la que partieron los mejores corredores nacionales, consiguió llegar en tercer lugar el notable corredor alicantino, Antonio Torres.

El primero lo alcanzó Telmo García de Madrid, y el segundo puesto, Cruz de Sabadell.

Nuestra enhorabuena al amigo Torres que a pesar de los dos pinchazos que le retuvieron 20 minutos logró alcanzar tan honrosa clasificación.

El Domingo, varios corredores del grupo Ciclista de Elche, efectuaron una carrera de entrenamiento siendo el recorrido de Elche a Marcha y viceversa.

Ánimo y a entrenarse ciclistas.

Escritor: Imp. P. Riza, Calle del Carmen, 15

<p>Vicente Ruiz Canales BICICLETAS DE ALQUILER Venta de las mejores bicicletas más acreditadas. Canalejas, 39 - ELCHE</p>	<p>VENIDOS DEL PAÍS Y EXTRANJEROS SOBREMESA, PASAJE Y SOBERANOS Especialidad en géneros para telas Roque Gómez Belda Cuatro Esquinas ELCHE</p>	<p>Luis Brotóns Materiales Eléctricos y aparatos de calefacción Canalejas, 37 - ELCHE</p>
<p>Los deportistas pedirán siempre hospedaje en el Gran H. Comercio - 32 - JOAQUIN ROMAN ELCHE</p>	<p>JUAN SAURA MARTINEZ Fábrica de Conservas DOLORES (ALICASTE)</p>	<p>COLONIA FRUTAS NO HAY MEJOR F. PÉREZ SEGUÍ DROGUERIA - ELCHE</p>
<p>Estómago e intestinos CURACIÓN RADICAL con GASTROVANADINA del Doctor COQUILLAT El estomago de acidez, flatulencia, estreñimiento, colerao de estómago, indigestión, náuseas con GASTROVANADINA. Cada paquete, 2 pías. y 7 paquetes, 10 pías. La falta de acidez, y gases y diarreas se curan con GASTROVANADINA. BAMBINA LIQUIDA. Frasco, 4 pías.</p>		
<p>Manuel Oncina CAMARERO Bodas y Bautizos Bañón. Censuario, 4, ELCHE</p>	<p>J. Terol Romero Consignatario AGENCIA EN BARCELONA Sanz, Selma y Mayeas Servicio estableciendo de domicilio a domicilio. Agencia de la Compañía de Seguros Marítimos «La Penchero» ALICANTE</p>	<p>Antonio Cerda SALÓN BARBERA Castelar, 8 - ELCHE Los mejores jámenes y combidos los tiene PENALTY en la casilla número 33 de la Plaza de Abastos ELCHE</p>
<p>GASPAR QUILES PASQUAL Comestibles y Aceites José Revenga - ELCHE</p>	<p>Análisis de Sangre, Orina, Espustos, etc. DR. COQUILLAT</p>	<p>PARA LOS NIÑOS NUCLEO-POSITOS Poderoso reconstituyente De venta en Farmacias</p>
<p>Café de Pascual Canalejas, 29 ELCHE</p>	<p>Rafael Beltran SOMBREROS Y GORRAS Salvador, 1 - ELCHE JABONOSO EL MEJOR</p>	<p>TEJIDOS Hijos de Jaime Brotóns CASA CENTRAL Y DESPACHO: Salvador, 34 SUCURSAL: Aureliano Ibarra, 2</p>
<p>Casa «Gurtner» ALQUILER DE BICICLETAS de esta famosa marca Segala, 22 (Frente Gobierno civil) ALICANTE Para informes en esta Redacción.</p>	<p>TALLER DE MÁRMOLES JUAN B. ALCARAZ ESCULTURAS - LÁPIDAS - PANTEONES EN MÁRMOL Y PIEDRA SE FACILITAN PROYECTOS Y PRESUPUESTOS PLAZA DE LA VENTA, 11 TALLER DE PASADIZO SUCURSAL ELCHE</p>	<p>SIXTO MARCO VENTA AL DETALLE FREJOS DE PANNA DE ALPARAZAS Y ZAPATILLAS CON PISO DE GOMA, LONAS, BARRAS, LAMAS, ETC. CALABRAN, 11 ELCHE</p>
<p>Exactitud, pureza y recuperación Farmacia del Doctor Coquillat</p>	<p>Gerenciera Serrano Capotas, fundas y tapizados para automóviles. PLAZA MAYOR, 3</p>	<p>JOSÉ BOIX RUIZ TALLER DE TODA CLASE DE REPARACIONES VENTA DE BICICLETAS Y ACCESORIOS Barrio San Jerónimo, 40 ELCHE</p>

MARTES 22 DE DICIEMBRE DE 1925

Núm. 6

Año I
PRECIO
MINIMO
0'10 Ptas.
Número

ELCHE DEPORTIVO

APARECE TODOS LOS MARTES, TODOS

REDACCIÓN Y ADMINISTRACIÓN
SAGASTA, 13, D.º

DIRECTOR
DON JOSÉ VALERO CASTAÑO

Se admite colaboración
espontánea
Se devuelven los originales

El partido del 25

Desde el principio del actual campeonato ha sido considerado por la afición de la provincia este encuentro como el match cumbre de la primera vuelta.

Efectivamente la importancia de este partido es grande si se tienen en cuenta los equipos que lo han de disputar, y que han sido señalados por la afición como los favoritos para obtener la supremacía futbolística de la provincia en su grupo. Pero esta importancia aumenta al enfrentarse estos dos onces con la suma puntuación, por lo que hace que el resultado de este partido influya, quizá definitivamente, en la designación del futuro Campeón.

Por lo que al Elche se refiere, podemos estar esperanzados sin pecar por ello de optimistas respecto al desenlace de este interesantísimo partido. Sinceramente ha de reconocer el aficionado imparcial que en el próximo encuentro si alguno de los dos téams lleva ventaja no será el Club Deportivo el favorecido por ella.

Queremos creer que el conjunto del once Eldense puede equipararse con el illicitano, sin que esto quiera decir, naturalmente, que en este último no se destaquen individualidades de más positivo valor que las que integran el Deportivo; pero además, y sin que para ello sea preciso tener presente que dicho Club no ha vencido nunca en nuestro Stadium, hay una circunstancia que es lógico decida este partido. La del Campo de juego.

Estando el equipo Eldense acostumbrado a desarrollar su técnica en terreno reducido, es de esperar

que su juego pierda eficacia al practicarlo fuera de su campo y en terreno reglamentario. O mucho nos equivocamos o el Club que representa a Elda se agotará más pronto que el de Elche, debido a la circunstancia citada.

Hay que suponer también que la moral del Elche aumentada por jugar el partido en su campo y en su público, (y conste que nos referimos a un público correcto) será acrecentada ese día por la firme voluntad de todos y cada uno de los jugadores illicitanos, de vencer al que con justicia suponen el más peligroso rival que pueda oponerse al Elche en su marcha triunfal para la consecución del Campeonato.

Grandes proezas han realizado nuestros jugadores en múltiples ocasiones, y es de esperar, que en esta, sabrán por su valor, disciplina, y entusiasmo, conquistar nuevos laureles para la Sociedad que tan brillantemente representan.

Los aficionados de Elche esperan que los equipos tantas veces gloriosos y por los que tan justo orgullo sienten, sabrán cumplir con su deber como jugadores, y como illicitanos, colocando una vez más muy alto, el nombre de su equipo, que es el nombre del pueblo que les vio nacer.

Esperemos confiados el resultado del partido del día 25; nosotros si lo estamos, pues ni las campañas tendenciosas ni las declaraciones de árbitros más o menos influyentes, han podido conseguir arrancar de nosotros la fé ciega en la victoria final, que entrevemos, cuanto más difícil más hermosa.

PATAITAS

¡Bravo! ¡bravo!, Pepe Antón.
Vas gustándome la mar,
en el juego del balón.

No lo digo por hablar, pues lo dicen un sin fin de señores que te ven, cuando «paras» más que un tren con tu mágico postín.

Sigue, sigue con afán defendiendo con tesón de tu equipo el pabellón, sin temor al qué dirán. Y lo digo, porque ayer, afirmaba un buen señor, que vería con dolor a tu gran team perder.

A esa personalidad que se da tanto postín, ya le tocará su fin sin que pase Navidad. Venceremos, quiera ó nó, el equipo de ese Grau, y después al back Davó le diremos quedo: ¡miau!

De venganza tengo sed, vamos prestos á jugar con eldenses, cuya red me tendréis que perforar veinte veces. ¿Hace, Antón? Te preparo un gran festín, si no dejas que el balón de tu meta llegue al fin.

¡Bravo! ¡bravo!, Pepe Antón.
En el juego del balón vas gustándome la mar, y te doy mi parabién, que has «parado» más que un tren, y no paras de «parar».

TRUQUI

El partido del domingo en Alicante

El Club Natación y el Valencia empataron a un tanto. El árbitro Sr. Milego fué agredido en el transcurso, y al final del encuentro por el público.

También fué víctima en la caseta, de otra agresión por parte de un exdirectivo natacionista, y ade-

ELCHE DEPORTIVO

Campeonato Regional - 1.ª categoría - Grupo B

EQUIPOS	PARTIDOS				GOALS		PUNTOS
	J.	G.	E.	P.	F.	C.	
Alicante...	6	3	1	2	6	6	13
Hércules...	6	0	0	6	2	13	6
Marina...	6	2	0	4	12	17	10
Fortuna...	6	0	0	6	2	18	6
Torre Vieja...	6	3	1	2	10	8	13
Crivi...	6	3	0	3	6	8	12
Elda...	6	6	0	0	17	2	18
Elche...	6	6	0	0	21	3	18

mas, el capitán de Natación con
siguó en el acta su protesta, en la
que afirma por su honor que el
Sr. Mitego agrea a Román en la
afirmación que desmintió después
este jugador.
Nosotros por ahora consignamos
nuestra más firme protesta por es-
tos actos que tanto nos lie n del
buen deporte.

CAMPEONATO REGIONAL

SECCION SUR

1.ª Categoría - Grupo B

Viernes 25 de Diciembre de 1925

CLUB DEPORTIVO ELDENSE

ELCHE F. C.

PICOTAES

Pues señor, asó de tenir que es
criure hui para el públic te mes pe
lengués que algú es eicu.

L'atre dia vingueren uns cuants
fotbolistes, entre ells *Coca* y *Sipia*,
manifestant que li pegaren una pi
cotá al alcalde a vore si arreglava
els carrers y el camí per ahón te
neu que pasar para anar al camp a
chuar, que estaven plens de fané y
de clois.

Els tingueren que dir que hui no
se li poen pegar picotaes a molts,
perqué mana qui mana y.... cartu-
chera al cañón.

Además, ans que arreglar el cami
exie que diguen, devien de dedicase
a netejar y arreglar tot el poble
que el ham tengut fet casi tot, una
porqueria; primera en *gaches*, des
pués en fané y luego en seno, dis-
pués a vindre una epidemia.

Pero gracias (valga la gracia) a
que el Manolo mes polit del poble
va caure en la Placeta Pedro Mira,
y tingueren que chuntarse sis ho-
mens atascats hasta els turmells,
para sacalo de aquell clot (com pesa
casi una tonelá) mich ofegat; tan-
gran fón el clot que dexia, que se-
góns sento que estava allí digué que
cabien lo menos micha dotsena de
picotaes del cañón nou.

Com la caigua fón sobre blanet,

dit está que Manolo no ha tengut
que gastase un centim en arnica, ni
aleohól, pero el trache que portava
ha tengut que donaselo a un filaoir
para curriols: gracias a exia caigua
repetim se han ocupat ya de llim-
piar el fane al Filet de Fora y es
menester que se donen presa porque
en ni hay un bon rato com diuen
els de Crevillent.

Sense donamos conté mon ham
exit de la cuestió; pues bé, esta se-
mana no son chuaórs els que han
vengut a recomanar les Picotaes,
sinó un grupo de aficionats al fut-
bol, que estan desesperausats en el
campeonato porque diuca que *coea*
está coxio, *niu* está manco, el *cará-
gol* que se vá resentint, que *chigo-
do* está molt enfebrat, que *suavo* te
el mal del *plom*, y que Mariano se
embara a añ nou, y tenen tots un
canguelo que no se les tenen totes.

En previsió de lo que puga ocu-
rrir, diguen que se estan entrenant
Cristobal, Blasco, Cantina, y al-
guns atres, y mos interesen estos
aficionats que vechen si poen conse-
guir que se entrene també Gui-
llermo.

Nosotros en axó no som rés per
que som completament nulos: com-
prenem que Guillermo ha segut el
ás, y que hui encara cumpliria,
pero mos parex que les aficions de
Guillermo estan en machoria, el
rosat, el *etil blau*, el *laudino* y la
Chispa, y además com Pascual y
Perico estan enseñanto a enfuro-
nar (per més que ell li té mes por-
a un furó que a un colomiste tram-
pós) pues será imposible que torne
a agurrar el baló.

De manera que el calendari para
la segona volta de Campeonato
anuncia *tempestat* si la *coca* no se
chira.

Y si Marselino en la muleta y la
... y Don Jerónimo y Batiste no co-
mensen a donar inyeccions, segut
que quedarem campeons, pero de
Invalids.

Y no sería lo pichor axó, sino que
tendriem que combregar y olear a
molts aficionats y en perill de so-
terrar a Penarly.

X X

LA MORAL DEL ELCHE

El equipo representativo de la
afición illicitana, el Elche F. C., ha
satisfecho con creces los entusias-
mos de esta afición en los partidos
jugados en la primera vuelta, ju-
gando estos encuentros en su pro-
pio campo.

En la segunda vuelta han de
desplazarse. Con ello, a pesar de
actuar en campo extraño y tener
al público probablemente en con-
tra, dejan aquí una *peña de de-
tractores* (que los hay) que esperan
ver fracasar al Elche en los cam-
pos forasteros.

Nosotros, entusiastas admirado-
res del Elche F. C., a cuyo equipo
apreciamos en su justo valor, le he-
mos ya concedido en nuestros cal-
culos la puntuación que ha de ob-
tener.

No lo publicamos porque no que-
ríamos que el Elche sea campeón
de.... gacétila periodística.

Pero afirmamos clara y rotunda

ELCHE DEPORTIVO

GRAN
PASTELERÍA

LA VIDA

SAGASTA, 30
(Frente a la Glorieta)

Pastas finas, bocadillos, chocolates, etc., etc. :: Especialidad en encargos para bodas, bautizos y fiestas onomásticas :: Servicio permanente :: Este establecimiento es el preferido por los deportistas.

mento, que los equipiers del Elche tienen la debida moral deportiva para saciarnos de triunfos. ¿Verdad que sí, equipiers del Elche?

Empezamos a salir con el partido del Crivi el 27.

A esperar confiados y ahora sabrán todos quien es el Elche.

LOS PARTIDOS DEL DOMINGO

Elche F. C. vence al Torrevieja F. C. por 4 goals a uno

UNA JORNADA DURA

Persiste el régimen pluvial; ya desde el viernes comenzó a aguar-se el partido del domingo afortunadamente, aunque momentos antes del encuentro el tiempo amenazaba terrible lluvia, se deslizo el match sin húmedas caricias. Pero si Neptuno y Eolo se portaron como personas decentes, los de Torrevieja se encargaron de hacernos pasar una mala tarde con la dureza que caracteriza a sus líneas y que tanto se aparta de la técnica moderna.

Como es la primera vez que nos ha visitado el Torrevieja, habia, por parte del público, mucho interés en presenciar este encuentro. A poco de empezar vemos con desilusión que en lugar de un partido de técnica vamos a presenciar un desafío de resistencia; pero la pericia siempre venció a la fuerza, y una vez más se ha confirmado la regla.

A las 3'15 comienza el encuentro, la contienda, y acto seguido se tocan cerca del área un par de fauts (que inauguran una serie ilimitada) y que Diez tira sin resultado.

Desde el principio empieza el dominio illicitano, pero un arranque de los forasteros da motivo a dos bonitos despejes de Antón.

Mariano lanza un buen centro que Segarra al rematar de cabeza hace caer el balón encima de la red. Empieza el entusiasmo.

Lucas falla y Mariano desde la misma línea de corner da un templado centro que Clement de fuerte zambombazo inaugura el marcador con el primer tanto a favor del Elche.

El referee hombre de buena voluntad, pero algo débil de carácter, se decide a castigar uno de los múltiples fauts del Torrevieja en el área fatal y que Pomares se encarga de convertir en goal.

Casi a continuación Clement animado con los dos tantos a favor de su equipo y pareciendole insignificante el score, consigue con uno de sus característicos chuts el tercero de la tarde.

Anotamos una estupenda parada de Antón que se aplaude con justicia.

En vista de los atentados personales que se cometen contra los nuestros el árbitro amonesta a Pepe (el tranquilo) que muestra enfiamiento contra las pantorrillas de Ruiz y Miralles.

Clement que avanza rápido en el momento decisivo sufre una caída que le impide coronar la jugada; y poco despues se pita el fin del primer tiempo.

Segundo tiempo

En el segundo tiempo los forasteros, sin más entusiasmo, pero con más violencia pretenden mejorar el balance.

Una defensa torreviejense da un

enorme salto sobre Clement que se hubiera aplaudido en el circo y que en fútbol se les castiga con un penalty y que Pomares a provecha para mostrar su especialidad en hacer los goals.

Martínez hace una salida en falso y nuestro delantero centro que está muy bien situado creyendo que la pelota habia traspasado el marco, la coje con la mano y da lugar a una discusión que con la feliz intervención del lines man Sr Sánchez Barberá (Don Pedro) se soluciona acordando que no es valido el tanto, que aprueba el equipo y público illicitano.

Tres corners seguidos contra el Torrevieja no dan resultado.

Un rápido avance de los blanquiazules es aprovechado por su delantero centro que está off-side, y que valiéndose de que los defensas no se preocupan por acudir en defensa de su portería por creerlo fuera de juego, llega hasta la línea de goal, desde donde cómodamente consigue el tanto del honor.

Nuevo corner a nuestro favor e insulso peloteo dan fin al partido.

Solo nos resta recomendar al Torrevieja, que se preocupen más de jugar al futbol y no de lanzar patadones.

Y a los clubs de la provincia que acaparen espinilleras y árnica por si acaso.

Los equipos se alinearon a las órdenes del colegiado valenciano Sr. Monterde, de la siguiente forma:

Por el TORREVIEJA: Martínez, Lucas; Armádo, Jna, Vico, Valles, Fernández, Octavio, Juanito-Torres, Alberto.

Por el ELCHE: Antón, Maciá (H) Tormo, Pomares (G), Diez, Maciá (G), Mariano, Segarra, Clement, Ruiz, Miralles.

OTROS RESULTADOS

Crivi, 0.—Alicante, 1.

Elda, 5.—Fortuna, 0.

Hércules, 0.—Marina 5.

ELCHE: Imp. P. Rizo, Calle del Carmen, 15.

ELCHE DEPORTIVO

Vicente Ruiz Canales
BICICLETAS DE ALQUILER
 Venta de las marcas francesas
 más acreditadas
 Canalejas, 59 -- ELCHE

Los deportistas prefieren siempre
 hospedarse en el
Gran H. Comercio
 — DE —
JOAQUIN ROMAN
 ELCHE

TEJIDOS DEL PAIS Y EXTRANJEROS
 SEDERIA, PAÑERIA Y NOVEDADES
 Especialidad en géneros para lutos
Roque Gómez Belda
 Cuatro Esquinas
 ELCHE

JUAN SAURA MARTINEZ
 Fabrica de Conservas
 DOLORES (ALICANTE)

LUIS BROTONS
 Materiales Eléctricos
 y aparatos de calefacción
 Canalejas, 37 - ELCHE

COLONIA FRUTAS
 NO HAY MEJOR
F. PÉREZ SEGUI
 DROGUERIA ELCHE

Estómago e intestinos

CURACIÓN RADICAL con GASTROVANADINA del doctor COQUILLAT
 El exceso de acidez, flatulencia, estreñimiento, catarro de estómago intestinos se curan con GASTROVANADINA. Caja pequeña, 2 ptas. y grande, 3,50 ptas. La falta de acidez, v. mltos y diarreas se curan con GASTROVANADINA LIQUIDA. Frasco, 4 pesetas.

Manuel Oncina
 CAMARERO
 Bodas y Bautizos
 Razón. Comisario, 4, ELCHE

GASPAR QUILES PASCUAL
 Comestibles y Aceites
 José Revenga — ELCHE

Café de Pascual
 Canalejas, 22
 ELCHE

Casa «Gurtner»
 ALQUILER DE BICICLETAS
 de esta famosa marca
 Sagasta, 32 (Frente Gobierno civil)
 ALICANTE
 Para informes en esta Redacción.

J. Terol Romero
 Consignatario
 AGENCIA EN BARCELONA
 Sanz, Selma y Mayeas
 Servicio combinado de domicilio
 a domicilio.
 Agente de la Compañía de Seguros
 Marítimos «La Fonciere»
 ALICANTE

Análisis de Sangre,
 Orina, Esputos, etc.
DR. COQUILLAT

Rafael Beltrán
 SOMBREROS Y GORRAS
 Salvador, 1 — ELCHE
JABONOSO
 EL MEJOR

Antonio Cerdá
SALÓN BARBERIA
 Castelar, 8. ELCHE

Los mejores jamones y embutidos los tiene
PENALTY
 en la casilla número 33 de la
 Plaza de Abastos
 ELCHE

PARA LOS NIÑOS
NUCLEO-POSTITOS
 Poderoso reconstituyente
 De venta en Farmacias

TEJIDOS
Hijos de Jaime Brotóns
 CASA CENTRAL Y DESPACHO: Salvador, 34
 SUCURSAL: Aureliano Ibarra, 2

TALLER DE MÁRMOLES
 DE
JUAN B. TA ALCARAZ
 ESCULTURAS — LÁPIDAS — PANTEONES
 EN MÁRMOL Y PIEDRA
 SE FACILITAN PROYECTOS Y PRESUPUESTOS
 PLAZA DE LA MERCED, 11
 Y PASEO DE FRANCOS RODRÍGUEZ
 ELCHE

SIXTO MARCO
 VENTA AL DETALLE A PRECIOS
 DE FÁBRICA DE ALPARGATAS
 Y ZAPATILLAS CON PISO DE
 GOMA, LONAS, BORRAS, LANAS,
 ETC.
 CANALEJAS, 14
 ELCHE

Exactitud, pureza y escrupulosidad
 Farmacia del Doctor Coquillat
Guarnicioneria Serrano
 Capotas, fundas y tapi-
 zados para automóviles
 PLAZA MAYOR, 9

JOSÉ BOIX RUIZ
 TALLER DE TODA CLASE DE REPARACIONES
 VENTA DE BICICLETAS Y ACCESORIOS
 Barrio San Jerónimo, 40
 ELCHE

MARTES 29 DE DICIEMBRE DE 1925 Núm. 7

PRECIO
MINIMO.
0'10 Ptas.
Número

ELCHE DEPORTIVO

APARECE TODOS LOS MARTES, TODOS

Se admite colaboración
espontánea
Se devuelven los originales

REDACCIÓN Y ADMINISTRACIÓN
SAGASTA, 18, D.º

DIRECTOR
DON JOSÉ VALERO CASTAÑO

COMENTARIOS

Declamamos en nuestro número anterior y hablando de la moral del «Elche F. C.», que el equipo favorito de la afición illicitana tenía la suficiente moral para saciarnos de triunfos y que esperábamos con confianza el resultado del primer partido en campo extraño.

Antes de proseguir, vamos a retrotraer nuestro comentario.

El partido del 25 contra el Deportivo Eldense en el campo del Elche no satisfizo por completo a la acción.

Seamos sinceros. La línea delantera jugó mal, la media por la lesión de Pamares, actuó deficientemente; pero no olvidemos que la línea zaguera es la parte integrante del equipo y en ese partido, dicho sea con imparcialidad, la línea zaguera fue la que ganó el partido.

Nosotros, delgados por completo del «Elche F. C.» con quien solo nos une la pasión de ser equipo de nuestra ciudad y por lo tanto es cosa propia, creemos que la acción reconocerá su valía como nosotros reconocemos.

Sólo nos resta recomendar a esos aficionados que son del Elche situaciones que no tienen derecho a zaherir y criticar una tarde gris de una línea, cuando hay otras líneas en el equipo.

No hablemos de sus detractores de repetimos los hay.

Todos hemos visto que el Elche, en la primera vuelta, ha alcanzado la máxima puntuación. Nosotros al lo esperábamos y contábamos con los once valientes del Elche F. C.

En la segunda vuelta, la actuación del Elche nos da la satisfac-

ción de los tres puntos esperados. Ante hechos de esta naturaleza, nosotros afirmamos nuestra Fe en este equipo invencible.

Los menos adeptos, los partidarios del que gana ya se vienen detrás.

Los detractores... esos tienen tanto que tragat pensando en los triunfos del Elche.

LOS ÚLTIMOS PARTIDOS

En la final de la primera vuelta el «Elche» bate difícilmente al «Deportivo Eldense» por 2 goals a 1

Preliminares

Mucha expectación tenía desperdada el encuentro que había de decidir la situación de los eternos rivales en la clasificación de la primera vuelta del actual Campeonato.

Debido a esto, y al radiante día que nos proporcióna el «Rey de los Astros», nuestro Stadium presenta un aspecto solemne bastadle tiempo antes de comenzar la contienda.

Destacan numerosos grupos de los pueblos comarcanos.

Tanto por las autoridades como por los directivos, se han tomado prudentes precauciones.

Arbitra D. Ramón Leonarte, del Colegio Valenciano, auxiliado por dos colegas de la misma Región.

Sopla un fuerte viento del Noroeste, que favorece a los forasteros que eligen campo. Y a las 3'15 empieza el más sosó de los partidos que hemos presenciado en esta temporada, y que de no tener carácter campeonil hubiera producido los más sonoros bostezos y el aburrimiento más solemne.

El partido

En el primer tiempo, salvo los últimos diez minutos, el dominio correspondió a los forasteros, que

no supieron aprovechar las magníficas situaciones de que disfrutaron. Nuestra defensa, heroicamente, impidió repetidas veces un descalabro.

A los 19 minutos de juego, un balón, procedente del centro, llegó, sin más impulso que el del viento reinante, cerca de nuestra portería, y Antón, descolocado, no impide que al saltar inaugure el marcador.

Poco después, un golpe franco cerca del área, por fault del defensa Davó, es magistralmente lanzado por Díez a Segarra, que cruza muy bien, y que Clement de un punterazo certero logra el empate. Los suspiros de satisfacción se oyen por doquier, y la ovación a esta jugada tan científica dura largo tiempo. Y cuando nuestro dominio empezaba a acentuarse se pitó el descanso.

En la segunda mitad, las iniciativas son de los illicitanos, que tantos de ocasión y sobrados de lo que después diremos, no rehabilitan su desdichada actuación. Hay rápidas evasivas de los adelantos eldenses que nuestra defensa salva con facilidad.

El defensa derecho del Deportivo, cuando Clement se disponía a chutar, intercepta la pelota con la mano y sepita un penalty Maciá (H.)

ELCHE DEPORTIVO

de fortísimo, zambombazo deshace el empate y nos asegura esos puntos que tanta falta nos hacen.

Pocas novedades ocurren luego, si no consideramos los «fautes» innumerables que los forasteros, bajo la experta dirección del *bravo* Segarra, tan ducho en estos menesteres, nos obsequian de continuo.

El Sr. Leonarte prudente nada más.

Comentarios

El equipo visitante sin ser todo lo bueno que divulgan sus gaceleros, ha hecho un buen match, sobresaliendo más aún su labor por luchar en campo ajeno y sobre todo, por en contrar a su rival en una de sus tardes más fatales.

Practicar un juego rapidísimo y algo duro, que degenera muchas veces en bucio.

Del conjunto, bastante aceptable, sobresale la línea media, y entre los equipos el extremo izquierdo que hizo una bonita exhibición de inexcelente forma, y el defensa Davo tan codicioso y científico. Vimos con disgusto que el fatidico Segarra continúa con sus inobles procedimientos: tan *brascos*, tan impropios de todo ser humano, que su presencia en el «field» inspiraba honda repugnancia.

El equipo illicitano, como decimos anteriormente, ha tenido uno de los partidos que no nos atrevemos a calificar ni siquiera de mediocre.

Es verdad que el viento perjudicó notablemente en el primer tiempo, y que cuando nos pudo favorecer calmó sus iras; que Pomarés lesionado desde un principio, hizo un partido nulo, hasta el punto de optar por retirarse del terreno de juego; que el goal de los eldenses fue inesporado, y carente en absoluto de ciencia, de vigor, y anémico, y sin mérito, en una palabra. Pero todos estos pronuncantes, no pueden nunca justificar esta débil victoria, esta derrota moral, máxime cuando todo un pueblo tenía cifradas en vosotros sus esperanzas, y cuando un público inteligente acude a contemplaros en la noble lid. Hubo, salvo honrosas ex-

cepciones, *pánico* (no rebajamos ni una letra) y una falta tan gran de entusiasmo y amor propio, que deslució en absoluto el partido que con tantas ansias esperaba la afición y que produjo la indignación de un público correcto, que predispuesto siempre a premiar vuestra labor, supo ver con ver-

güenza vuestro proceder. Equipiers illicitanos: Debéis una cumplida reivindicación a Elche, y al Elche, y ELCHE DEPORTIVO no duda que en vuestras sucesivas defunciones sabréis poner muy alto el nombre de la ciudad que os vio nacer, y del Club que os alienta. Amén.

Campeonato Regional - 1.ª categoría - Grupo B

EQUIPOS	PARTIDOS				GOALS		PUNTOS
	J.	G.	E.	P.	F.	C.	
Alicante	8	5	1	2	13	8	19
Hércules	8	0	0	8	5	21	8
Mariña	8	2	1	5	13	21	13
Fortuna	8	1	1	6	6	21	11
Torre Vieja	8	4	1	3	15	14	17
Crivi	8	3	0	5	9	13	14
Elda	8	7	0	1	23	4	22
Elche	8	8	0	0	25	5	24

EN CREVILLENTE

Elche F. C. bate por 2 goals a 1 al Crivi F. C.

Impresiones

Con buen tiempo, soplando empezó un poniente que por sí hacía arrostos bastantes para deslucir un encuentro, celebróse este partido, el primero de la segunda vuelta del actual Campeonato.

La expectación que había despertado entre los entusiastas illicitanos era tanta, que llegamos a constituir mayoría en el campo del Portasgo.

El actuar por vez primera nuestro once en campo ajeno, la alineación entre sus filas de dos reservas, la modificación de puestos operada en los mismos y el afán por parte de los equipiers de borrar la mala actuación de su encuentro con el Deportivo Eldense, no dudamos fueron las causas de que se trasladaran a la vecina villa, cuantos buena o malamente pudieron en los repetidos viajes hechos por un buen número de vehículos dispuestos al efecto.

El partido

Empieza a las 3'15 el match, que a petición de los dos Clubs, según rezan los programas, dirigió el colegiado valenciano D. Rafael Piquer; en su labor es auxiliado por los «disnesmans» Sres. Candela, de Crevillente, y Sánchez, de Elche.

Los equipos se aliniaron de la siguiente manera:

CRIVI (rojo azul). — Belda, Ruzaft, Gómiz, Soler, Fenoll, Alfonso, Candela, García, Carceles, Más y Ferrández.

ELCHE (blanco). — Antón (J.), Maciá (H.), Tormo, Sansano, Maciá (J.), Pomarés (P.), Mariano, Segarra, Díez, Clement y Miralles.

Elige campo el Crivi a favor del viento; en este primer tiempo los nuestros no juegan mal, pero no por eso todo lo bien que debleran. Nuestros medios desarrollan un juego eficaz y práctico, cortando bien y pasando mejor; los delanteros, faltos de cohesión no consiguen que sus trabajos sean todo lo prácticos

ELCHE DEPORTIVO

GRAN
POSTERIA

LA VIDA

SAGASTA, 30

(Frente a la Glorieta)

Pastas finas, bocadillos, chocolates, etc., etc. Especialidad en encargos para bodas, bautizos y fiestas conomásticas. Servicio permanente. Este establecimiento es el preferido por los deportistas.

que debiera y pudiera ser; los zagueros como siempre, colosales, frustrando cuantas correrías hicieron los contrarios; el puerta oportuno en todas sus intervenciones.

Los del Crivi hicieron una defensa brava de su marco; pues el dominio fué nuestro; aunque ellos, favorecidos por el viento como ya queda dicho, invadieron repetidas veces nuestro terreno.

Se distinguió el meta y los defensas, agudándoles los medios que avanzaron poco, reforzando a retaguardia, a causa de que los nuestros apusan con tesón su puerta; de los delanteros el extremo derecho Chudela el mejor.

Un centro de Mariano no es recogido por Clement ni Miralles que lo intentan, y termina la pelota en kik.

A los veinticinco minutos de juego, en un avance del Crivi llega el balón muy cerca de nuestra portería. Maciá (H.) no logra evitar que el delantero centro Carceles chute, consiguiendo de este modo, de un tiro imparable inaugurar el marcador (diremos tanto porque semejante artefacto no existe en el Postargo).

Después los nuestros atacan con ahínco. Un pase de Maciá (J.) a Díez es aprovechado por éste que chuta, parando bien Belda.

A los treinta y cinco minutos viene nuestro empate. Un disparo de Clement lo rechaza Belda, por puños, recoge la pelota Miralles que pasa a Clement y éste a Sagarra, que de un fuerte chut cruzado, consigue goal.

Pero antes de terminarse esta parte, el árbitro pita penalty por mano de un defensa; el público de aquella localidad protesta el castigo, llegando algunos a la increpación y a otras cosas que obligan al árbitro a pedir el auxilio de los guardias. Impuesto el orden, lo ti-

ra Maciá (H.) dentro, apuntándonos un tanto más.

Varias jugadas sin interés y se pita el descanso.

En la segunda parte el Noroeste se debilita, al igual que cierto medio nuestro; el dominio corresponde a los de casa, registrándose algunos avances del Crivi.

En un encontronazo entre Torno y García cae este lesionado, el mismo público de antes invade el campo en masa y lleva al árbitro de amenazas y amenazas, la Guardia Civil, la municipal y los directivos tienen que emplear a fondo sus energías para evitar que la cosa pase a mayores, restableciendo el orden por segunda vez, y retirado del terreno el jugador lesionado prosigue el juego, que a partir de aquí resulta sose y aburrido.

Los nuestros, que con poco tiempo bastante, se encuentran desconcertados y no dan pie con bola, como suele decirse; los crevillentinos aparecen más serenos, jugando con más entusiasmo.

Ni unos ni otros consiguen variar el resultado, y termina el encuentro con la pequeña victoria de 2 a 1 a favor nuestro.

Comentarios

El árbitro hasta el segundo percance estuvo imparcial, a partir de aquí nos corrió mucho juego, para procurar de esta forma no enemistarse nuevamente con el público.

Este, apasionado y chillón, intentó, como queda dicho, arremeter contra un buen señor que no cometió más delito que arbitrar en aquel pueblo.

Recomendamos a esos señores, guarden más compostura y orden en el campo, pues de seguir con ese procedimiento no va a haber quien se atreva a desplazarse allí.

La mayoría illicitano observó una conducta sin tacha que formó

contraste con la de aquella localidad.

OTROS PARTIDOS

El día 26.—Los Reservas C. N. Alicante y Elche empatan a 1 tanto.

El día 27.—El Infantil del Elche vence al España por 1 a 0.

Y el Reserva del Elche en Novella venció al titular por 2 a 0.

Los Kamelos y los Once Príncipes empataron a un tanto. Los Príncipes nos aseguran que a pesar del empate ganaron porque son más jugadores y más...

Algunos Kamelos nos dicen lo contrario.

ÚLTIMA HORA

(Por teléfono)

Alicante, 28, (18'33).—Vicente Pastor en su delirio no deja de exclamar: «mientras haya equipos como el Hércules y el Eldense...»

Le cuida un afamado curandero. Deseámosle mejoría.

PAPES

Valencia 29; (19'59).—Reunión Federación. Inhabilitase por un año Campo Florida; capitán Natación y Alonso. Asegúrase que este último se presentará próximo campeonato boxeo.

Esperase por multitud llegada próximo mercancías con todos los vagones de papeles que trae Pepe para los descargos ante la Federación.

DEFUNCIÓN

Ha subido al cielo la angelical niña Rosita Ascencio, hija de nuestro entrañable amigo y compañero Alberto Ascencio, a quien acompañamos en su justo dolor.

ELCHE: Imp. P. Rizo, Calle del Carman, 15

ELCHE DEPORTIVO

Vicente Ruiz Canales
BICICLETAS DE ALQUILER
Venta de las marcas francesas
más acreditadas.
Canalejas, 52 - ELCHE

Los deportistas prefieren siempre
hospedarse en el
Gran H. Comercio
- DR -
JOAQUIN ROMAN
ELCHE

TEJIDOS DEL PAIS Y EXTRANJEROS
SEDERIA, PAÑERIA Y NOVEDADES
Especialidad en géneros para lutos
Roque Gómez Belda
Cuatro Esquinas
ELCHE

JUAN SAURA MARTINEZ
Fabrica de Conservas
DOLORES (ALICANTE)

Luis Brotóns
Materiales Eléctricos
y aparatos de calefacción
Canalejas, 37 - ELCHE

COLONIA FRUTAS
NO HAY MEJOR
F. PÉREZ SEGUI
DROGUERIA ELCHE

Estómago e intestinos

CURACIÓN RADICAL con GASTROVANADINA del doctor COQUILLAT
El exceso de acidez, flatulencia, estreñimiento, catarro de estómago intestinos se curan con GASTROVANADINA. Caja pequeña, 2 pts., y grande, 3,50 pts. La falta de acidez, vómitos y diarreas se curan con GASTROVANADINA LIQUIDA. Frasco, 4 pesetas.

Manuel Oncina
CAMARERO
Bodas y Bautizos
Razón. Comisario, 4, ELCHE

GASPAR QUILES PASCUAL
Comestibles y Aceites
José Revenga - ELCHE

Café de Pascual
Canalejas, 22
ELCHE

Casa «Gurtner»
ALQUILER DE BICICLETAS
de esta famosa marca
Sagasta, 32 (Frente Gobierno civil)
ALICANTE
Para informes en esta Redacción.

J. Terol Romero
Gosignatario
AGENCIA EN BARCELONA
Sanz, Selma y Mayeas
Servicio combinado de domicilio
a domicilio.
Agente de la Compañía de Seguros
Marítimos «La Foncière»
ALICANTE

Análisis de Sangre,
Orina, Espustos, etc.
DR. COQUILLAT

Rafael Beltrán
SOMBREROS Y GORRAS
Salvador, 1 - ELCHE
JABONOSO
EL MEJOR

Antonio Cerdá
SALÓN BARBERIA
Castelar, 8 - ELCHE

Los mejores jamones y embutidos los tiene

PENALTY
en la casilla número 33 de la
Plaza de Abastos
ELCHE

PARA LOS NIÑOS
NUCLEO-POSTITOS
Poderoso reconstituyente
De venta en Farmacias

TEJIDOS
Hijos de Jaime Brotóns
CASA CENTRAL Y DESPACHO: Salvador, 34
SUCURSAL: Aureliano Ibarra, 2

TALLER DE MÁRMOLES
DE
JUAN BTA ALCARAZ
ESCULTURAS - LÁPIDAS - PANTEONES
EN MÁRMOL Y PIEDRA
SE FACILITAN PROYECTOS Y PRESUPUESTOS
PLAZA DE LA MERCED, 11
Y PASO DE FRANCOS RODRÍGUEZ
ELCHE

SIXTO MARCO
VENTA AL DETALLE A PRECIOS
DE FÁBRICA DE ALPARGATAS
Y ZAPATILLAS CON PISO DE
GOMA, LONAS, BORRAS, LANAS,
ETC.
NALEJAS, 14
ELCHE

Exactitud, pureza y escrupulosidad
Farmacia del Doctor Coquillat
Guarnicioneria Serrano
Capotas, fundas y tapizados para automóviles
PLAZA MAYOR, 9

JOSÉ BOIX RUIZ
TALLER DE TODA CLASE DE REPARACIONES
VENTA DE BICICLETAS Y ACCESORIOS
Barrio San Jerónimo, 40
ELCHE

MARTES 5 DE ENERO DE 1926

Año II

PRECIO
MINIMO
0'10 Ptas.
número**ELCHE DEPORTIVO**

APARECE TODOS LOS MARTES, TODOS

REDACCIÓN Y ADMINISTRACIÓN
SAGASTA, 13, D.DIRECTOR
DON JOSÉ VALERO CASTAÑOSe admite colaboración
espontánea
Se devuelven los originales"Federación Valenciana," "Club Natación"
"Federación Alicantina" y "Elche F. C."

La F. V. de C. de F. ha castigado duramente los desagradables sucesos ocurridos en el campo de la Florida, a raíz del match "Valencia-Natación".

Como verdaderos entusiastas del fútbol lamentamos el percance, sin dejar de reconocer al mismo tiempo que en ocasiones como en la tristemente aludida, debe hacerse caso de la estricta justicia. Así lo exige el prestigio de Alicante, del Colegio de Arbitros y de la Federación valenciana.

Nuestro querido colega "Olimpico", al comentar la sanción federativa, lanza la idea de constituir una Federación alicantina. Esto colmaría las aspiraciones de los "futboleros mangoneadores" de la capital, con grave perjuicio de los clubs, que como el nuestro, solo saben encumbrarse a costa del entusiasmo de sus "equipiers".

"Elche F. C.", desde su más tierna infancia, ha sido objeto de una persecución sistemática por parte de los directivos del C. N. A. que poniendo de relieve sus bajas pasiones, se han valido de procedimientos indignos para evitar a toda costa nuestro enaltecimiento deportivo.

No podremos nunca olvidar la tenaz oposición que se hizo a nuestro reconocimiento oficial por parte del funesto exsecretario de la Federación, Sr. Valero, representante del C. N. A. Repugna recordar que se intentó sobornar al empleado de un centro oficial para que equivoque para la fecha de constitución de nuestra sociedad, dato, que había

de decidir nuestro ingreso en la Federación.

Por otra parte, está tan reciente al frustrado secuestro de Diez y otras muchas cosas que no comentamos por falta de espacio y de paciencia, pero que están en la memoria de todos, que no hay que esforzarse para llegar a demostrar, que del Natación solo disgustos y sinsabores tenemos recibido.

Y ahora cabe preguntar: Si los señores del C. N. A., como simples directivos nos ocasionaron tales perjuicios, que harán de nosotros al convertirse por arte de birli brolque en mangoneadores de la Federación Alicantina de Clubs de Fútbol?

Tenemos la convicción de que no cuajará semejante disparate. Vi vamos tranquilos.

1.º DE AÑO

Fortuna 1 - Elche 3
Juan Raiz el único

Se ha inaugurado el neófito 1926 con Fortuna F. C.

El Elche presentó sus líneas con ligeras modificaciones para dar a conocer nuevos elementos, aprovechando esta fecha libre de la ruda lucha campeonal.

Gascón y Mora entre los adelantados y Marquez y Blasco en las líneas media y zaguera respectivamente, procuraron cumplir, sin que satisficieran, los dos primeros a los que se nota la falta de entrenamiento y

sobre todo el amoldarse a la técnica de sus compañeros de ataque.

Los del Fortuna marcaron un goal en la primera parte.

En el segundo tiempo, Ruiz el clásico, el estilista, el inconmensurable e imprescindible "Slipia", ocupa su puesto habitual y su sola presencia inyectó el entusiasmo entre los suyos. Hubo jugadas admirables, hábilmente dirigidas por el Areipreste y que lograron en tres ocasiones perforar el marco de los forasteros.

Una vez más, queda demostrado que en todo, incluso en fútbol, la destreza vence a la buena voluntad, aunque ésta encarne en hombres fuertes.

PATAITAS

¿Qué dirán nuestros lectores que hace el Club de nadadores tras de aquella gran jornada?

¡Nada... nada...

El equipo Natación ha tenido un tropezón; no sé cierto aún por quién; pero ha habido una cuestión en aquella población de más "pelos" que un belén.

Nos anuncia el diapason que este año al Natación otras notas nos dará ¿Sostenido o Calderón? ¿Será nuestro campeón? Eso dicen; pero qué!

Van diciendo que un señor viene aquí de entrenador tras de aquella gran jornada. ¿Qué dirá mi buen lector que hace cada nadador?

¡Nada... nada...!

TRUQUI.

Partido "Hércules" - "Elche"

Campeonato Regional - 1.ª categoría - G. de P. de

A un redactor

CARTA ABIERTA

Mi caro amigo: Sales para Crevillente a ver el encuentro «Crivillita». ¿Vas a ver los goals del partido? Si vas a eso, te podrás convencer que un goal limpio y una vallanada, eso en lides futbolísticas se dice. 1 más 1 = a empate a 1.

Si tuiste a ver ceder puntos, y los vistes ceder después de las cuatro, percibirías la frescor de la brisa marítima; alguno del Natación estaría por allí.

Y como tu marcha es el endoso para que yo resalte el encuentro en esta, «Hércules Elche», declaro mi hipóstancia y te mando esta carta para que tú te documentes y resales el partido.

Aquí se celebró un partido. Si figurate confundir el equipo de los 24 puntos, contra el de los 8, es para ratificar resultados halagüeños. ¿No te parece?

El Elche acudió a su hora en punto. El Hércules a las 8'30 no se había presentado. ¿Por qué se espere a jugar este partido? El Hércules debe perder su puntuación por no acudir a tiempo.

Pues en el primer tiempo, con viento y campo a favor, fué todo lo contrario. Los nuestros marcaron un tanto, los contrarios otro. Los nuestros jugaron mal, muy mal, todo lo mal que puedes figurarte. El miedo saludó, entró y se quedó con nosotros. El triunfo del campeonato que pareció residir en el Stádium del Elche, avergonzado, se marcha sin decir adiós.

Yo, lo confieso. Esto no lo esperaba nunca. Empatar el mejor equipo de la provincia, con el equipo peor, con el público, con el campo, con el viento y con todo a favor, es la última palabra.

Segundo tiempo. Se lava la mancha. Los del Elche reaccionan. Juegan mucho y bien. Se combinan, pasan, schootan a placer. No hay suerte. Tres balones seguidos dan

EQUIPOS	PARTIDOS				GOALS		PUNTOS
	J.	G.	E.	P.	F.	C.	
Alicante...	9	6	1	2	20	8	22
Hércules...	9	0	1	8	7	23	10
Murina...	0	2	1	6	14	26	14
Fortuna...	9	1	1	7	6	28	12
Torrevecija...	9	5	1	3	20	15	20
Crivi...	9	3	1	5	10	14	16
Eldense...	9	7	1	1	24	5	24
Elche...	9	8	1	0	27	7	26

en los postes. Los avances se cortan por mero capricho del árbitro. Tú, a estas horas, percibirás el olor a Natación. Yo lo percibo a Deportivo Eldense. Se oye un armonioso sonido. No sé si es el pito del árbitro o el sonar de dos dedos en las puntas de los dedos. Yo creo que es sonido argéntico. El tiempo está fresco. El árbitro es más que fresco; es glacial.

Clement, a la media vuelta, marca un tanto de los suyos. Los del Hércules marcan otro. Antón está mal, muy mal. Estamos empatados a dos.

Los nuestros atacan. Clement, a cinco pasos de la puerta, a la media vuelta, va a marcar el tercer tanto. No lo marca. Un defensa lo abraza y lo aparta.

El árbitro lo mira, lo ve, sonríe con sonrisita argéntica y no castiga con la pena merecida.

Un avance de Mariano, a dos metros de la puerta, se pita por si el balón salió o no antes por la línea. Aunque en verdad no salió.

A Rutz le pitan manos por darle el balón en la cara. El sonido metálico se pronuncia más y más. La alor a Deportivo se acentúa.

El público chilla. Otro penalty. Ahora se pita y se dan explicaciones. Maciá (H.) ejecuta el castigo y el balón va fuera.

El encuentro termina con el empate a dos.

Resumen: Qué yo no puedo acusar de que el árbitro se veniese a esta parcialidad; y yo cuando he venido de Valencia he pasado por

Elda. Supongo, el árbitro también habrá pasado.

Los del Elche jugaron bien en el segundo tiempo. Jugaron lo que debían. Pero empataron en el campo contra el Hércules y no haber asegurado el partido en el primer tiempo, en una cosa tan imperdonable, y una mancha tan grande en la lucha por el título de campeón, que pudiese muy bien costarle cara.

Ahora aprenderán los del Elche que hay que salir a jugar y a ganar. El miedo es mal consejero.

Abi, tienes lo que vi. Entérate de esto. Pregunta por qué no atacaron a Marquero y después comenta el partido como quieras.

Y no me des más encañones como éste. Tr lo ruego.

Tuyo afectísimo,

Y.

N. de la R.

Con la carta del amigo y la mala suerte que nos persigue desde que el Natación se introdujo de rondón en el Elche, está todo dicho.

La suerte cambiará. Esperemos.

EN CREVILLENTE

Deportivo Elda 1 y Crivi P. C. 0

(Conferencia telefónica de nuestro enviado especial.)

Celebrose anunció partido. Elda demostró una vez más sus aptitudes campeónicas empatando

ELCHE DEPORTIVO

GRAN REPOSTERIA

LA VIDA

SAGASTA, 30

(Frente a la Glorieta)

Pastas finas, bocadillos, chocolates, etc. etc. Especialidad en encargos. Servicio permanente. Este establecimiento es el preferido por los deportistas.

de milagro con un «Crivi» incompleto. Eldenses presenciaron partido condollanse no haber comprado puntos antes celebrarse encuentro. Faltaban unos minutos para terminar llevaba «Crivi» ventaja un goal.

Un directivo aseguraba que «Crivi» no vendía puntos porque «Iginidad deportiva Crevillente» impedía.

Directivos Natación y arbitro participan al finalizar que «Crivi» habla cedido sus puntos. Opinión consternadísima no vió otra explicación a tan deplorable acto que el abono de unas miserables pesetas. Póngolo en duda, pues consta a todos que el «Deportivo» tiene un historial económico lamentabilísimo.

Guárdenme «Diario de Alicante» en que aseguraba «Vera» que su «Deportivo» no emplearía jamás en Campeonato procedimientos innobles para adquirir títulos que no hubiese ganado. Quiero recordarlo y ponerle un marco.

Es de lamentar que públicos ilicitano y crevillentino tengan por cierto que la cesión de los puntos se hizo antirreglamentariamente después de celebrado el encuentro. Todos los datos recogidos por mí aseguran así este atropello tan antideportivo.

TRIQUI.

PIGOTAES

Esta semana hay que picar y no poc; pero con el periódico es tan chequico no más podem; extendré molt y u doxarem para la próxima semana, pero la reclamasió que han vengut a fer un grupo de fadrines molt guapes totes elles y bastant afisionaes al balón no tenim mes remey que atóndrefes porque les considerem de chustista.

Estos chiques tan templeas mos

han manifestat que el día de Nadal anaran con tots els dies que hay partit de campeonato; a vore chupar y se encontraran en la sorpresa de que tenien que pagar la entra, y com venien entran gratuitamente a tots els partits se encontraran sofocaes, porque en la moda del abrigo de hui en día no se estila posar bolsillos y no llevan ni déu sentims; y gracias a dos fadrins que anaron a entrar y ungueren la galanteria de pagarles la entra pugen en vore el partit.

Considerem chusta la queixa de estes chicos, y aunque siga clavamos en camisa de onse váres; entenem que les dones deuen tindre la entra gratis en tots els partits. Conque a vore si se atén la queixa, si no alguna picota llevará Victor o el que siga.

Hay la mar de asuntos de que tratar, pero no lin permitix les dimensions del periódico. La semana que vé hay que afilar el pico, porque hay athon picar del partit del dumenche; la afineasió, el refre, la entrenasió, y el campeonato que si seguim axina déu sap qui se llevará. Conque hasta la semana que vé, y ojo, mucho ojo, que el pico está ben afilat.

COMENTARIO BREVE

«El Día» de Alicante añade al resultado del partido Hércules-Elche, que los hereúles salieron custodiados por la Guardia Civil. No pudo suceder así, porque la Guardia Civil no acudió al Stadium. Y ahora, para gobierno de «El Día», sepase que el unico incidente que hubo en el publico lo motivó un desgraciado alicantino, que no pudiendo desfogar su rabia con un hombre cuquiera, lo hizo contra un niño de doce años. Estamos por cierto que la Guardia Municipa-

pal, que estaba presente, no trató de detener al valiente; y es lamentable que por el solo hecho de no pertenecer a Elche, se tengan consideraciones a quien no las merece.

Llamamos respetuosamente la atención, a quien correspondá.

OTROS PARTIDOS

Crivi, 1. — Elda, 1.
Torrevieja, 5. — Marina, 1.
Alicante, 7. — Fortuna, 0.

¿Entrenador?

Se da por cierto, que el actual entrenador del Natación Mirex Kauffer, vendrá a preparar nuestro once.

Nos consta, que aunque se están realizando gestiones, no hay nada definitivo nada concretado.

ÚLTIMA HORA

Oficialmente el «Elche» gana al «Hércules» y el «Club Deportivo Eldense» empató con el «Crivi».

Por noticias recibidas de Valencia, se sabe que la Federación ha declarado que la cesión de puntos del Crivi al Eldense, y que en el partido ultimamente celebrado entre el Hércules y nuestro titular, teniendo en cuenta las circunstancias en que se verificó, ha fallado que el Elche se adjudique los tres puntos a dicho partido.

Por esta razón, el Elche F.C. lleva tres puntos de ventaja sobre su eterno rival.

Esta noticia, ha producido extraordinario júbilo entre nuestra afición.

Elche, sup. P. Rizo, Calle del Carmen, 15

ELCHE DEPORTIVO

Vicente Ruiz Canales
BICICLETAS DE ALQUILER
Venta de las marcas francesas
más acreditadas.
Canalejas, 59 - ELCHE

Los deportistas preferirán siempre
hospedarse en el
Gran H. Comercio
— DE —
JOAQUIN ROMAN
ELCHE

TEJIDOS DEL PAÍS Y EXTRANJEROS
SERENIA, PAÑERÍA Y NOVEDADES
Especialidad en géneros para niños

Roque Gómez Belda
Cuatro Esquinas
ELCHE

JUAN SAURA MARTINEZ.
Fábricas de Conservas
DOLORES, (ALICANTE)

LUIS BROTONS
Materiales Eléctricos
y aparatos de calefacción
Canalejas, 37 - ELCHE

COLONIA FRUTAS
NO HAY MEJOR
F. PÉREZ SEGUI
DROGUERÍA - ELCHE

Estómago e intestinos

CURACIÓN RADICAL con GASTROVANADINA del doctor COQUILLAT
El exceso de acidez, flatulencia, estreñimiento, catarro de estómago intestinal
se curan con GASTROVANADINA. Caja pequeña, 2 ptas., y grande, 3,50 ptas.
La falta de acidez, vómitos y diarreas se curan con GASTROVANADINA LIQUIDA.
Frasco, 4 pesetas.

Manuel Oncina
CAMARERO
Bodas y Bautizos
Razón, Comisario, 4, ELCHE

GASPAR QUILES PASCUAL
Comestibles y Accesorios
José Revenga - ELCHE

Café de Pascual
Canalejas, 22
ELCHE

Casa «Gurtner»
ALQUILER DE BICICLETAS
de esta famosa marca
Sagunto, 22 (Frente Gobierno civil)
ALICANTE
Para informes en esta Redacción.

J. Terol Romero
Consigatario
AGENCIA EN BARCELONA
Sanz, Selma y Mayeas
Servicio combinado de domicilio
a domicilio.
Agente de la Compañía de Seguros
Marítimos «La Fonclère»
ALICANTE

Análisis de Sangre,
Orina, Espustos, etc.
DR. COQUILLAT

Rafael Beltrán
SOMBREROS Y GORRAS
Salvador, 1 - ELCHE

JABONOSO
EL MEJOR

Antonio Berda
SALÓN BARBERÍA
Castelar, 8 - ELCHE

Los mejores jamones y embutidos los tiene

PENALTY
en la casilla número 33 de la
Plaza de Abastos
ELCHE

PARA LOS NIÑOS
NUCLEO-POSITOS
Poderoso reconstituyente
De venta en Farmacias

TEJIDOS
Hijos de Jaime Brotóns
CASA CENTRAL Y DESPACHO: Salvador, 24
SUCURSAL: Aureliano Ibarra, 2

TALLER DE MÁRMOL
DE
JUAN BTA ALGARAZ
ESCULTURAS - LÁPIDAS - PANELES
EN MÁRMOL Y PIEDRA
SE FACILITAN PROYECTOS Y PRESUPUESTOS
PLAZA DE LA MERCED, 11
Y PASO DE FRANCÉS RODRÍGUEZ
ELCHE

SIXTO MARCO

VENTA AL DETALLE A PRECIOS
DE FÁBRICA DE ALPARGATAS
Y ZAPATILLAS CON PISO DE
GOMA, LONAS, BORRAS, LANAS,
ETC.
CANALEJAS, 14
ELCHE

Exactitud, pureza y escrupulosidad
Farmacia del Doctor Coquillat

Guarnicionería Serrano
Capotas, fundas y tapizados para automóviles
PLAZA MAYOR, 9

JOSÉ BOIX RUIZ
TALLER DE TODA CLASE DE REPARACIONES
VENTA DE BICICLETAS Y ACCESORIOS
Barrio San Jerónimo, 40
ELCHE

PRECIO
MINIMO
0'10 Ptas.
Número

ELCHE DEPORTIVO

APARECE TODOS LOS MARTES, TODOS

REDACCIÓN Y ADMINISTRACIÓN
S. AGASTA, 13, D.º

DIRECTOR
DON JOSÉ VALERO CASTAÑO

Se admite colaboración
espontánea
Se devuelven los originales

EL PRINCIPIO DEL FIN

Las últimas noticias que hasta nosotros llegan de los partidos celebrados en Alicante y Torrevieja, nos colocan en una situación tan halagüeña y vislumbran un horizonte y un porvenir tan despejado y risueño en nuestra vida deportiva, que si alguna zozobra reinaba en nuestra pesimista existencia, cual vano fantasma, ha quedado por completo desvanecida.

Pero, muy poco necesitamos para alcanzar ese preciado galardón, tras el cual caminamos apartando por vía de remoción, todos cuantos obstáculos se nos presenten en nuestra hasta hoy victoriosa y triunfal marcha.

La situación en que nos encontramos, es de las que hacen época; en efecto, estamos en estos momentos a punto de entrar en una nueva fase del fútbol ilicitano.

Nuestra privilegiada colocación en el Campeonato, hace, que con solo un empate, conquistemos el preciado título, y si bien es verdad que nos queda por luchar aún con tres equipos cuya valía no tenemos por qué desmerecer, no lo es menos que nuestro equipo, ese glorioso once que en su brillante actuación lleva consigo los anhelos y esperanzas de la sana afición, sabrá una vez más mostrarse digno de su reputación y de su nombre.

No dudamos que nuestros valientes equipiers sabrán comportarse como hasta aquí, venciendo con denuedo y valor a sus desesperados adversarios en la noble lid, y clasificándose de este modo en primer lugar, a pesar de los acertados pronósticos de cierto sector de la prensa lucentina.

EL PARTIDO DEL DIA 6

Segunda vuelta

Elche 3 - Marina 0

El colegiado Sr. Piquer, ya conocido de nuestro público, es el encargado de dirigir el encuentro.

El Marina se presenta completo, pero no el Elche, que alinea tres reservas.

Desde los comienzos del partido se nota la superioridad local, que se traduce en embotellamiento.

Como consecuencia del dominio, fueron dos los castigos que se le impusieron al Marina; efectuados ambos por Maciá (H.), el primero fué parado por el puerta marino, y no así el segundo, consiguiendo de este modo el primer goal para el Elche.

Durante este tiempo, los marinos verifican algunas incursiones en el terreno del Elche, dando lugar en una de ellas, a que Antón haga una magistral parada que se ova ciona.

En el segundo tiempo se acentúa más el dominio, ejercido por las huestes de Tormo en la primera parte, llegando a embotellar com-

pletamente a los valientes marinos, que se esfuerzan y multiplican, para evitar el 6 del partido de la primera vuelta.

Pomares (P.), recogiendo un centro, lo empalma, y consigue el segundo tanto para los suyos.

Se anotan bonitos y bien llevados avances de Tarrasa, que tiene una superior tarde, que contrasta con la actuación de Segarra que está pésimo.

Márquez, desde los comienzos del encuentro, se da a conocer al público, que durante los 90 minutos de juego esperaba ansioso las intervenciones de este futuro AS.

Este equipier, posee todas las cualidades de gran jugador, como colocación, precisión, elegancia, juego de cabeza, seguridad, valentía, rapidez, etc., cualidades que hacen de él una esperanza positiva para nuestro primer once.

Continúa el juego, y Segarra consigue el tercero y último de la tarde.

Poco después termina el partido, y el Elche se anota en el haber 3 goales más, que con los 27 son 30 goales, y 3 puntos más que suman, con los 27 que nos corresponden, un total de 30 puntos.

ALICANTE F. C. - C. D. ELDENSE

Los Reyes Magos trajeron al «Deportivo Eldense» una derrota aplastante.—Una jornada trágica y un rotundo triunfo del «Alicante».—Gil agrade al Arbitro.—Los directivos del «Elda» encuentran muy alta la cotización de puntos.

Victimas de nuestro deber informativo, nos trasladamos el día 6 a nuestra vecina capital. Y como tratábamos de contemplar al «Eldense», fué desagradable incluso el viaje.
Elda, volcó su apasionada afición en el campo de las Carolinas; y

ELCHE DEPORTIVO

esto es lo único que puede agradecerle el «Alicante», porque aguantar la salvaje neomejividad de Segarra y las continuas impertinencias de un Club y todos sus secuaces, bien vale una crecida indemnización.

Como agravantes del nuevo fracaso del *idolo*, debemos mencionar que el campo de las Carolinas, siendo tan pequeño como el del «Atractivo Parque», es lo bastante reducido para que los chicos del «Eldense» no se fatiguen demasiado: esto, y sobre todo el verse rodeado de su público, hacen inexplicable este nuevo fracaso del «challenger».

A nuestro juicio (más o menos escaso,) los partidos de esta índole, deben anunciarse bajo dos aspectos distintos: *deportivo* y *anti-deportivo*.

En pocas líneas, puede resumirse este encuentro en su aspecto deportivo: Si decimos que el dominio alicantino, que se inició desde comienzos del «match», degeneró en la segunda parte en aplastante, rotundo y definitivo embotellamiento, no nos apartamos un ápice de la verdad. El primer «goal» correspondió a los azul grana a poco de empezar. Los dos del «Alicante», uno cada tiempo, fueron de «penalty» y no reflejaron el «score» moral de este partido.

Y en cuanto al segundo aspecto, el encuentro del miércoles, fué pródigo en incidentes de todas clases y todos desagradables.

La primera nota discordante, la dió Segarra, propinando un fuerte patadón al defensa Asensi, que reprobó incluso sus secuaces.

Gil, recordando sin duda, que en sus funciones de portero, le autoriza el reglamento el uso de las *manos*, intentó agredir al árbitro, apoyado por una masa eldense que invadió el «field» y que hubo de disolver la Guardia Civil. Es sensible, que haya provocado este desagradable suceso un público ageno a Alicante, en un campo de histeria tan limpio como el de las Carolinas y ante un equipo que tan honrada

Campeonato Regional - 1.ª categoría - Grupo

EQUIPOS	PARTIDOS				GOALS		PUNTS
	J.	G.	E.	F.	F.	C.	
Alicante.. . . .	11	7	2	2	23	10	27
Hércules.. . . .	11	0	2	9	10	24	12
Marina.. . . .	11	2	1	8	14	32	16
Fortuna.. . . .	11	1	1	9	7	33	14
Torre Vieja.. . . .	11	7	1	3	25	18	26
Crivi.. . . .	11	4	2	5	15	16	21
Elda.. . . .	11	7	1	3	27	9	20
Elche.. . . .	11	11	0	0	32	7	33

y dignamente lleva el nombre de nuestra capital.

Aún hay más:

El secretario del «Eldense» intentó comprar los 3 puntos a la directiva del «Alicante», pero en vista de la fantástica petición de ésta, que equivalía a una rotunda negativa, tuvo que dárselos a sí mismo *callándose*. No todos los clubs tienen una conciencia tan *cotizable* como el «Crivi».

Paciencia, señores del «Deportivo», vuestro fracaso no podrá achacarse nunca a falta de proposiciones tan deshonestas como antideportivas.

PATAITAS

Si no tener con quien ir juntos, como otros equipos van, tenemos treinta y tres puntos, y los que se sumarán.

Si el Elche creyente es, será desde hoy Campeón, ya que el grande *treinta y tres* los años de Cristo son.

El «Crivi» y el «Deportivo», el domingo antepasado hicieron, yo sé el motivo, un pacto muy descarado.

La desgracia no abandona a los que hacen un mal acto, y ha salido ante aquel pacto, la criada respondona.

Y los puntos que, «a-lo vivo» —de frescos los hay helados— cedió el «Crivi» al «Deportivo» han quedado ya anulados.

Los del pacto de los puntos nos dieron por liebre, gato, Rezadles, que son difuntos del actual Campeonato.

Si sobre el Elda ventaja llevamos en puntuación, que prepare su mortaja, que voy a ser Campeón:

En el *match* definitivo actuaré yo de portero. Este es el tiro certero que se dará al «Deportivo».

TRUQU

Para «Sportman»

Nos dirigimos a «Sportman» y a «Juventud», porque creemos a un periódico editado en Elche, suscribe las apreciaciones gratis de un redactor con más o menos capacidad.

En cuanto al amigo del cuadrado nada podemos decirle.

Los contertulios de «Sportman» qué son sus amigos, y a la vez sus enemigos del Elche F. C., *no lo van cubriendo*. Solo había uno que se interesaba en ello y ya en su cuadrado fué hecho pedazos por los compañeros de «Sportman» ¿fué así?

Y en cuanto a la puntuación del Elche, aunque es de todos conocida se la explicaremos a «Sportman». Nosotros entramos en un asunto y no paramos hasta llegar al *correo* (q. e. p. d.)

El Hércules perdió la puntuación por no presentarse a tiempo.

El Elche F. C. ingresó en la Federación Regional Valenciana

ELCHE DEPORTIVO



GRAN
POSTERIA

ELCAVIDAD

SAGASTA, 30
(Frente a la Glorieta)

Pastas finas, bocadillos, chocolates, etc., etc. :: Especialidad en encargar para bodas, bautizos y fiestas onomásticas :: Servicio permanente :: Este establecimiento es el preferido por los deportistas.

Clubs de Fútbol, con la libertad que entran todos los clubs debidamente constituidos.

El Elche ha sido muy combatido por los nadadores, a quienes no debe más que algún obstáculo para la admisión y ascenso en la Federación.

El Elche es combatido por el Club Deportivo Eldense, porque allí no se vienen a que el Elche sea superior a ellos. Y contra todas estas luchas intestinas, el Elche es acogido en la Federación y respetado como le corresponde reglamentariamente.

Y cuando una persona que no es de Elche ni de la provincia de Alicante, defendiendo las justas y reglamentarias aspiraciones del Elche, contra las estúpidas y mezquinas zancadillas que le obsequian los comprovincianos, hay que agradecerlo sinceramente.

Y querer sacar necio partido con palabras huera e insinuaciones sin ninguna garantía de seriedad, ni es propio de ilicitanos ni de redactores deportivos de un periódico que se edita en Elche.

...Y el Elche, aún a costa de todas estas tonterías, tiene once partidos jugados y 33 puntos a su favor. ¡Eso es lo que pica a «Sportman»!

FORTUNA O - ELCHE 3

Undécimo partido

Es este el último encuentro de campeonato provincial que se celebra en nuestro Stádium, restándole al Elche que jugar tres partidos en los campos de Alicante, Torrevecija y Elda.

El Sr. Gómez Juaneda, valenciano, alinea los equipos.

El Elche presenta cuatro reservas.

Empieza el juego, resultando el

primer tiempo bastante aburrido debido particularmente a que la línea delantera juega rematada mente mal, excepto Tarrasa, que está ocupando dignamente el puesto de Mariano.

Los del Fortuna, debido al juego que desarrolla su línea media, que es lo mejor del equipo alicantino, hacen intervenir a Cristóbal algunas veces con eficacia.

Segarra consigue el primer tanto al rematar un pase matemático de Ruiz, terminando el tiempo tan aburrido como empezó.

En la segunda parte toma otro aspecto el partido; se ve buen fútbol. ¡Que lástima que nuestro once, pudiendo jugar siempre bien, no lo haga! Diez, que esta haciendo un medio tiempo magnífico, en un avance personal consigue el segundo tanto.

Poco después repite Segarra al rematar un centro de Ruiz, terminando el encuentro.

El Sr. Gómez Juaneda bien, con vista y habilidad.

NUESTROS PROYECTOS

La Redacción de ELCHE DEPORTIVO, siempre dispuesta a demostrar agradecimiento a sus lectores, está preparando un número extraordinario que recogerá, debidamente comentadas, cuantas incidencias han ocurrido en el presente Campeonato: campañas insidiosas, pronósticos imparcialísimos, colización de puntos, etc...; todo esto para nuestros lectores, pero como por esta casa somos excesivamente pródigos, también preparamos un obsequio a los que indirectamente nos favorecen con sus pésimas actuaciones, y entre estos ocupa el primer lugar el Club Deportivo, de *felice memoria*, a quien preparamos un lujoso Album, en el que es

tarán recopiladas todas las frases lapidarias, todos los comentarios publicados en la prensa acerca de sus brillantes actuaciones y que tan palmariamente les ridiculizan y todos los *autobombos* que han divulgado a cuatro vientos. Este Album, lujosamente editado y con ilustraciones del diplomado «La Menga», se expondrá en nuestra Redacción, y al finalizar el Campeonato, una comisión, presidida por el fenómeno coletudo «Chavallillo», hará entrega de nuestro regalo al «Club Deportivo Eldense».

Esto, que es una ínfima parte de los festejos que organizamos en su honor, es lo único que por ahora podemos anticipar a nuestros lectores.

LA REDACCIÓN.

CICLISMO

Reina gran entusiasmo entre los aficionados al pedal para la carrera del día 17, organizada por la «Unión Ciclista del Elche F. C.»

El itinerario de la carrera será: Elche-Santapola Alicante-Elche; con un total de 58 kilómetros.

La salida será a las 7 en punto, desde la calle Sagasta, domicilio social del Elche F. C.

Hay inscritos bastante número de corredores, y hasta el día 16 por la noche se admiten inscripciones, mediante el pago de 2 pesetas.

Se disputará una Copa, donada por el corredor alicantino Antonio Torres, habiendo también ofrecidos numerosos premios y primas.

DEFUNCIÓN

El martes 5, falleció repentinamente Teodoro Valero Braceli, padre de nuestro buen amigo y querido director José Valero, a quien manifestamos la expresión de nuestro más sentido pésame, que hacemos extensivo a su atribulada familia.

ELCHE: Imp. P. Rizo, Calle del Carmen, 15

ELCHE DEPORTIVO

Vicente Ruiz Canales
BICICLETAS DE ALQUILER
 Venta de las marcas francesas
 más acreditadas.
 Canalejas, 59 - **ELCHE**

Los deportistas prefieren siempre
 hospedarse en el
Gran H. Comercio
 — DE —
JOAQUIN ROMAN
ELCHE

TEJIDOS DEL PAÍS Y EXTRANJEROS
 SEDERÍA, PAÑERÍA Y NOVEDADES
 Especialidad en géneros para lutos
Roque Gómez Belda
 Cuatro Esquinas
ELCHE

JUAN SAURA MARTINEZ
 Fábrica de Conservas
 DOLORES (ALICANTE)

LUIS BROTONS
 Materiales Eléctricos
 y aparatos de calefacción
 Canalejas, 37 - **ELCHE**

COLONIA FRUTAS
 NO HAY MEJOR
F. PÉREZ SEGUÍ
 DROGUERIA **ELCHE**

Estómago e intestinos

CURACIÓN RADICAL con GASTROVANADINA del doctor COQUILLAT
 El exceso de acidez, flatulencia, estreñimiento, catarro de estómago intestinos se curan con GASTROVANADINA. Caja pequeña, 2 ptas. y grande, 3,50 ptas. La falta de acidez, y vómitos y diarreas se curan con GASTROVANADINA LIQUIDA. Frasco, 4 pesetas.

Manuel Oncina
CAMARERO
 Bodas y Bautizos
 Razón, Comisario, 4, **ELCHE**

GASPAR QUILES PASCUAL
 Comestibles y Aceites
 José Revenga - **ELCHE**

Café de Pascual
 Canalejas, 22
ELCHE

Casa «Gurtner»
ALQUILER DE BICICLETAS
 de esta famosa marca
 Sagasta, 32 (Frente Gobierno civil)
ALICANTE
 Para informes en esta Redacción.

J. Terol Romero
 Consignatario
AGENCIA EN BARCELONA
Sanz, Selma y Mayeas
 Servicio combinado de domicilio
 a domicilio.
 Agente de la Compañía de Seguros
 Marítimos «La Foncière»
ALICANTE

Análisis de Sangre,
 Orina, Espustos, etc.
DR. COQUILLAT

Rafael Beltrán
 SOMBREROS Y GORRAS
 Salvador, 1 - **ELCHE**
JABONOSO
EL MEJOR

Antonio Cerdá
SALÓN BARBERÍA
 Castelar, 8 - **ELCHE**

Los mejores jamones y embutidos los tiene
PENALTY
 en la casilla número 33 de la
 Plaza de Abastos
ELCHE

PARA LOS NIÑOS
NUCLEO-POSPITOS
 Poderoso reconstituyente
 De venta en Farmacias

TEJIDOS
Hijos de Jaime Brotóns
 CASA CENTRAL Y DESPACHO: Salvador, 34
 SUCURSAL: Aureliano Ibarra, 2

TALLER DE MÁRMOLES
 DE
JUAN BTA ALCARAZ
 ESCULTURAS - LÁPIDAS - PANTEONES
 EN MÁRMOL Y PIEDRA
 SE FACILITAN PROYECTOS Y PRESUPUESTOS
 PLAZA DE LA MERCED, 11
 Y PASEO DE FRANCOS RODRÍGUEZ
ELCHE

SIXTO MARCO
 VENTA AL DETALLE A PRECIOS
 DE FÁBRICA DE ALPARGATAS
 Y ZAPATILLAS CON PISO DE
 GOMA, LOÑAS, BORRAS, LANAS,
 ETC.
 CANALEJAS, 14
ELCHE

Exactitud, pureza y escriptosidad
 Farmacia del Doctor Coquillat
Guarnicioneria Serrano
 Capotas, fundas y tapi-
 zados para automóviles
PLAZA MAYOR, 9

JOSÉ BOIX RUIZ
 TALLER DE TODA CLASE DE REPARACIONE
VENTA DE BICICLETAS Y ACCESORIOS
 Barrio San Jerónimo, 40
ELCHE

PRECIO
MÍNIMO
0'10 Ptas.
número.

ELCHE DEPORTIVO

APARECE TODOS LOS MARTES, TODOS

REDACCIÓN Y ADMINISTRACIÓN
SAGASTA, 13, D.º

DIRECTOR
DON JOSÉ VALERO CASTAÑO

Se admite colaboración
espontánea
Se devuelven los originales

HACE FALTA ENTUSIASMO

Grande fué la derrota que se lo infringió a nuestro primer once el pasado domingo en Alicante, y satisfechos pueden estar nuestros vecinos de la capital por su tan merecido triunfo.

Nunca jamás hubiésemos creído, que los equipiers del Elche, en este partido cumbre no actuasen como debían y como todos esperábamos.

La verdadera y sana afición ilicitana, soporta este contratiempo con resignación y se encuentra sumamente condolidada, ya que su apoyo moral jamás lo escatimó al equipo que tantas veces tiene demostrado ser entusiasta y glorioso, y que el domingo, con su desastrosa actuación dió lugar al serio descalabro sufrido en el Campo del «Plá del Bon Repós».

Poco importa a esta afición la diferencia; del tanto porque un partido se puede perder, pero con honra, y nunca salir al campo de juego donde una gran masa de afición acude a presenciar un match en el que dos teams se disputan la victoria y con ella la supremacía deportiva, para dejar transcurrir los 90 minutos de juego, con un sólo afán, el de terminar cuanto antes.

No, equipiers ilicitanos; si vosotros sentís verdadero amor por el once que componeis, por vuestra Sociedad y por Elche, es vuestro deber salir al campo y poner el corazón en la contienda, siempre en aras de un fin tan noble y tan deportivo, como la consecución del glorioso título de Campeones que parece queréis dejaros arrebatarse.

Quienes no se encuentren en

ánimos para salir a jugar como saben y como deben, que lo adviertan, y así cumplirían mejor su cometido, evitando el ridiculizarse y ridiculizar a la afición que os sigue.

¿Donde, equipiers del Elche, dejasteis ese entusiasmo que causó la admiración de todos los equipos y de todos los públicos? ¿Donde está esa técnica que poseéis y que habeis demostrado infinidad de veces? ¿Donde, donde ese amor propio como jugador individual y como equipier del once a que pertenecéis? ¿Y donde existe ese corazón que siente la alegría de la victoria y la vergüenza de la derrota? Seguramente el pasado domingo no latería en vuestros pechos, porque la frialdad y la indiferencia os acompañaron a casi todos.

El próximo domingo se presenta la ocasión para reivindicaros, dejánd en el lugar que merece el nombre de vuestra ciudad cuyo escudo llevais en vuestros pechos, y que a vosotros os corresponde ahoraltecer conquistando para ella el disputado galardón provincial.

Así lo esperamos, y con nosotros la afición entera de Elche.

Para «Sportman»

Por casualidad, ha llegado a nuestras manos el último número de «Juventud», pues su numerosa tirada habíase agotado por el ansia con que el público esperaba la contestación de «Sportman», y hemos leído la columna y pico de prosa, a lo que sea, de ese señor, a quien vamos a contestar, despreciando aquello de «a palabras...»

¿Que si puede la prensa opinar libremente? ¿Quién lo duda? Pero siempre que esos juicios no estén desprovistos del más común de los sentidos. Además, no nos hemos considerado nunca capacitados para establecer una post-censura, y menos a los comentaristas inocentes de la «Inexperta Juventud». No dudamos tampoco, que los artículos del señor «Sportman» no se remunerarían debidamente, porque no hay acufiadas monedas de tan infimo valor para cotizar esos trabajos. Ya estamos de acuerdo en algo.

Suponemos que no irá con nosotros aquello de «todos no pueden decir lo mismo», porque sepa el compañero «Sportman», que ELCHE DEPORTIVO no disfruta ni tan siquiera de un modesto pase de entrada al Stádium y mucho menos gratificación alguna por parte de la Sociedad «Elche F. C.». ¿Estamos? Aquí somos muy grandes, y cuando nos sacudimos el bolsillo, siempre salen algunos reales para permitirnos el lujo de ver y comentar el fútbol a nuestro antojo.

¿Y qué entiende «Sportman» por seriedad? No será, seguramente, el hacer chistes tan lamentables y de tan pésimo gusto como el de *milegro*, ni contar anécdotas de tan escaso interés como la del cuadrado famoso. Nosotros cultivamos un sano humorismo, sin contagios de ninguna especie, y que sinceramente creemos compatible con nuestro cometido; claro que no nos atreveremos nunca a insertar en nuestras columnas cosas románticas que casi nadie lee. Recuerda el colega aquello de «¡Palmera si lloras! ¡¡¡HAY SI LLORASES!!!» Verdad que es muy gracioso?

Y como se vá prolongando de

ELCHE DEPORTIVO

masiado esta contestación, le diremos para terminar, que todo Elche ha visto con simpatía su radicalismo. En consecuencia, el mismo se ha ido en su artículo con la excesiva cobardía con que ha pretendido *destacar el encuentro*; y por nuestra parte, que lo estamos muy agradecidos por la *reclamme* que nos hace; y que

como tenemos una conciencia *tan limpia como nuestro haber*; esperamos gustosos que continúen sus ataques *chearnizados*.

En espera de su grata contestación, nos reiteramos de V. atentos y s. s.,

ELCHE DEPORTIVO.

Del fracaso en Alicante yo sé muy bien el motivo. ¿Sabes quién tiene la culpa? El comité directivo.

Porque ¿en qué cabeza cabe —dime tú, lista persona— dar al Elche en su trabajo seis días de *comilona*?

Haga más fútbol la Junta y déjese de pucheros, porque así los equipiers juegan siempre más lijeros.

Temieron los directivos que de inanición muriera el Elche, pero yo creo que el que piensa así, exagera.

Pues hay actos palpitanes que hablan mucho en mi favor, y que, de seguir leyendo, los verá pronto el lector.

De Kore un célebre alcalde estuvo cuarenta días sin comer. No vió ni un plato de riquísimas judías.

La Junta es sólo culpable, porque, queriendo hacer fuerte con comidas a su equipo, le dió el domingo la muerte.

Su proceder es injusto, y eso es lo que a mí me apena, ya que ha olvidado aquel dicho: «Después de la pancha plena...»
TRUQUI.

CLEMENT

el esforzado y valiente equipista illicitano

Si nuestro semanario insertara en sus columnas fotografías, haría con mayor motivo que ahora, haría figurar a Clement; ese equipier tan modesto como valiente, alma de los adelantados del equipo illicitano.

En el partido últimamente celebrado en el «Campo del Plá», Clement, con su excesivo entusiasmo y valentía sin límites, se destacó notablemente de sus compañeros de ataque, que al haber seguido su

EL PARTIDO DEL DOMINGO EN ALICANTE

El Elche es vencido netamente por el Alicante F. C.

Los numerosos aficionados que se trasladaron a Alicante el pasado domingo para presenciar este encuentro que todo el mundo suponía interesantísimo, ya que del resultado del mismo podía quedar Campeon el once illicitano, quedaron defraudados, pues en verdad solo se jugaron a un equipo, el del Alicante, cuyos jugadores, percibiendo de la importancia de su triunfo, hicieron cuanto les fué posible por arrollar al Elche, consiguiéndolo así en casi todo el encuentro y adjudicándose, como resultado lógico, la victoria por 3 tantos a cero.

Hemos dicho arrollar y no hemos hablado con propiedad; el Alicante se impuso en el juego de conjunto, llevando la iniciativa durante casi todo el partido, a pesar de que la actuación individual de nuestros mejores jugadores consiguió pulverizar en lo posible el partido impidiendo el neto dominio alicantino y aún logrando llevar muchas veces el peligro a la portería contraria.

Pero en un equipo de Foot Ball el conjunto lo es todo, y la acertada intervención de Clement, Márquez, Díez y Maciá (H.) se estrechaba siempre en la indolencia y escaso acierto de los demás que retiraban a salir del paso, preocupándose más del físico que del resultado del encuentro que no pudo ser más catastrófico para el Elche. No obstante jugar mal, vimos más ocasiones para marcar en la puerta del Alicante que en la del Elche, malográndose los goals

por la línea atacante illicitana que no pudo hacerlo peor, excepción hecha de Clement que fué el mejor jugador del Elche, hasta que por una jugada aleveza del puertal alicantino Jover se lesionó, teniendo que ser retirado del campo hasta que terminó el encuentro.

Juzgando desapasionadamente a ambos equipos, diremos, que el Alicante tuvo una gran tarde, sus medios sobre todo jugaron con gran entusiasmo siendo con Devesita los que decidieron el partido.

Devesita merece párrafo aparte, su movilidad, su gran conocimiento de juego y el ardor que puso en la lucha le llevaron a ser el mejor equipier sobre el terreno. El fué el autor moral y material de la victoria alicantina que no hubiese sido tan rotunda sin la intervención de este gran jugador lucentino.

El árbitro imparcial cortó bastante juego sucio de los dos equipos. La tarde muy mala tuvo gran parte de culpa en la escasa calidad del juego desarrollado.

Resumen: Una buena tarde del Alicante que puede aspirar a ser campeón de su grupo si el Elche no reivindica su valor en los encuentros que restan del campeonato.

PATAITAS

El domingo, nuestro «once» perdió su primer partido. De luto estoy, buen lector, que de veras lo he sentido.

ELCHE DEPORTIVO

GRAN REPOSTERÍA **LA VIDA** SAGASTA, 30 (Frente a la Glorieta)

Pastas finas, bocadillos, chocolates, etc., etc. :: Especialidad en encargos para bodas, bautizos y fiestas onomásticas :: Servicio permanente :: Este establecimiento es el preferido por los deportistas.

conducta ejemplar, no tendríamos que lamentar el serio percance que sufrimos.

A punto estuvo, en una de sus acometidas fuertes, pero nobles, de ser lesionado de consideración, y ELCHE DEPORTIVO, al ver con la frecuencia que por cariño a su Club, rinde «el Niño», no solo su máximo esfuerzo, sino también su integridad física, quiere hacer resaltar esos rasgos meritísimos, creyendo interpretar así el sentir de toda la afición de Elche, que admira y aplaude su abnegación.

ENTRENADOR

Las gestiones de la Directiva del «Elche» para traer un entrenador, han tenido ¡por fin! feliz resultado. Se pensó, con gran acierto, con la cooperación de D. Pedro Llorente, y a las pocas horas de comunicar a nuestro querido paisano esta resolución, se ha presentado en Elche, dispuesto, como siempre, a servir al Club que tanto quiere.

En apurada situación viene a ayudarnos «Perico», y, sin embargo, confiamos en que su pericia y entusiasmo, convertirán en realidades nuestras esperanzas.

EL DEPORTE DEBE SER PROTEJIDO

No nos vamos a ocupar en estas mal pergeñadas líneas, de la protección, que según recientes disposiciones, debe concederse a toda clase de deportes. Es un asunto harto divulgado, y no incurriremos en el error de comentarlo; pues aunque no se puso en práctica, está aprobado, y algo es algo.

Un caso concreto, el que tristemente se repite en nuestro vecino Crevillente, es el que nos lleva a defender la protección que por par-

Campeonato Regional - 1.ª categoría - Grupo B

EQUIPOS	PARTIDOS				GOALS		PUNTOS
	J.	G.	E.	P.	F.	C.	
Alicante...	12	8	2	2	26	10	30
Hércules...	12	0	2	10	10	25	13
Marina...	12	2	1	9	14	38	17
Fortuna...	12	2	1	9	9	33	17
Torre Vieja...	12	8	1	3	26	18	29
Crivi...	12	4	2	6	15	18	22
Elda...	12	8	1	3	32	9	29
Elche...	12	11	0	1	32	8	34

te del público debe concederse a todo club.

En uno de los últimos partidos celebrados en el campo del «Portasgo», de Campeonato por añadidura, hubo una recaudación de 35 pesetas. ¿Motivos? Analicemos: Crevillente dispone de un Club, que sin sobresalir entre los de su categoría, no hizo nunca un papel francamente desairado; lo constituyen equipiers entusiastas, hijos en su mayoría, del pueblo, y dispuestos siempre a honrar con sus actuaciones, a la villa que representan. El campo del «Portasgo», es uno de los mejores, no solo de la provincia, sino de la Región Levantina, con comodidades y, sobre todo, con excelente situación.

Sin embargo, el público, *su público*, al restarles su apoyo moral y más que nada económico, contribuyen al derrumbamiento de este noble deporte.

Acontecimiento que no se hará esperar y que sentiremos como entusiastas del deporte.

¿Qué once se alineará en Torre Vieja?

Mucho se habla estos días sobre el equipo que jugará el próximo domingo en Torre Vieja, y como he oído oído combinaciones absurdas, es nuestro deber exponer la alineación que creemos podría dar más rendimiento, sin que esto pueda suponer coacción alguna sobre el comité técnico de la Junta del Elche.

Creemos que el equipo debe ser: Antón, Maciá (H.), Tormo, Poma-

res (P.), Maciá (J.), Márquez, Mariano, Díez, Clement, Ruiz y Miralles.

Si Mariano no pudiese alinearse, hay en el Elche infinidad de jugadores que en este partido darían más rendimiento que el que le ha sustituido hasta hoy.

NOTICIAS

Por el joven y prestigioso Cirujano D. Joaquín Lucerga, se ha practicado felizmente la extirpación de una hernia inguinal, al valiente equipier del «Elche» Ruiz II.

Felicitamos al Sr. Lucerga por este nuevo éxito profesional, que viene a consolidar el prestigio de que goza, y le deseamos una interminable serie de triunfos en su brillante carrera.

Se encuentra desde algún tiempo enfermo, el notable jugador del Elche, Ramón Antón, a quien deseamos una pronta mejoría.

El lunes subió al cielo el niño Pascual Gómiz Parreño. Tanto a sus atribulados padres como a su abuelo, nuestro buen amigo Jaime Gómiz Pérez, les manifestamos la expresión de nuestro más sincero pésame.

OTROS PARTIDOS

Crivi 0.—Fortuna 2.

Elda 5.—Marina 0.

Torre Vieja 1.—Hércules 0.

ELCHE: Imp. P. Rizo, Calle del Carmen, 15

ELCHE DEPORTIVO

Vicente Ruiz Canales
BICICLETAS DE ALQUILER

Venta de las marcas francesas más acreditadas.

Canalejas, 59 -- ELCHE

Los deportistas prefieren siempre hospedarse en él.

Gran H. Comercio

— DE —
JOAQUIN ROMAN
ELCHE

TEJIDOS DEL PAÍS Y EXTRANJEROS
SEDERIA, PAÑERÍA Y NOVEDADES
Especialidad en géneros para lutos

Roque Gómez Belda

Cuatro Esquinas
ELCHE

JUAN SAURA MARTINEZ

Fabrica de Conservas
DOLORES (ALICANTE)

LUIS BROTON

Materiales Eléctricos
y aparatos de calefacción

Canalejas, 37 - ELCHE

COLONIA **FRUTA**

NO HAY MEJOR

F. PÉREZ SEGU
DROGUERIA ELCHE

Estómago e intestinos

CURACIÓN RADICAL con GASTROVANADINA del doctor COQUILLAT
El exceso de acidez, flatulencia, estreñimiento, catarro de estómago intestinal se curan con GASTROVANADINA. Caja pequeña, 2 ptas., y grande 3,50 ptas. La falta de acidez, v. mltos y diarreas se curan con GASTROVANADINA LIQUIDA. Frasco, 4 pesetas.

Manuel Oncina

CAMARERO

Bodas y Bautizos

Calzón, Comisario, 4, ELCHE

GASPAR QUILES PASCUAL

Comestibles y Aceites

José Revenga - ELCHE

Café de Pascual

Canalejas, 22

ELCHE

Casa «Gurtner»

ALQUILER DE BICICLETAS

de esta famosa marca
Sagasta, 32 (Frente Gobierno civil)

ALICANTE

Para informes en esta Redacción.

J. Terol Romero

Consignatario

AGENCIA EN BARCELONA

Sanz, Selma y Mayeas

Servicio combinado de domicilio a domicilio.

Agente de la Compañía de Seguros Marítimos «La Foncière»

ALICANTE

Análisis de Sangre,
Orina, Esputos, etc.

DR. COQUILLAT

Rafael Beltran

SOMBREROS Y GORRAS

Salvador, 1 - ELCHE

JABONOSO

EL MEJOR

Antonio Gordá

SALÓN BARBERÍA

Castelar, 8 - ELCHE

Los mejores jamones / embutidos los tiene

PENALTY

en la casilla número 33 de
Plaza de Abastos

ELCHE

PARA LOS NIÑOS

NUCLEO-POSTITO

• Poderoso reconstituyente
De venta en Farmacias

TEJIDOS

Hijos de Jaime Brotóns

CASA CENTRAL Y DESPACHO: Salvador, 34
SUCURSAL: Aureliano Ibarra, 2

SIXTO MARCO

VENTA AL DETALLE A PRECIOS
DE FÁBRICA DE ALPARGATAS
Y ZAPATILLAS CON PISO DE
GOMA, LONAS, BORRAS, LANAS,
ETC.

CANALEJAS, 14

ELCHE

TALLER DE MÁRMOLES

DE **JUAN BTA ALCARAZ**

ESCULTURAS - LÁPIDAS - PANTEONES
EN MÁRMOL Y PIEDRA

SE FACILITAN PROYECTOS Y PRESUPUESTOS

PLAZA DE LA MERCÉ, 11
Y PASO DE FRANCOS RODRÍGUEZ

ELCHE

Exactitud, pureza y escurpulosidad
Farmacia del Doctor Coquillat

Gnarracioneria **Serrano**

Capotas, fundas y tapi-
zados para automóviles

PLAZA MAYOR, 9

JOSÉ BOIX RUIZ

TALLER DE TODA CLASE DE REPARACIONES

VENTA DE BICICLETAS Y ACCESORIOS

Barrio San Jerónimo, 40

ELCHE

Ejemplar 11 - 26 enero 1926

PRECIO MINIMO 0'10 Ptas. Número	EL CHE DEPORTIVO	
APARECE TODOS LOS MARTES, TODOS		
REDACCION Y ADMINISTRACION S'AGASTA, 13, D.	DIRECTOR DON JOSE VALERO CASTAÑO	Se admiten colaboraciones expostas. Se devuelven los originales

EL PARTIDO DEL DOMINGO

Tras un match emocionante y durísimo, "Elche F. C." empató a cero con el "Torrevieja F. C."—El "Elche" pone cátedra de fútbol.—Dominaron y jugaron más y mejor que los torrevejenses.

Un público correcto, un equipo incorrecto e incorregible y un árbitro... Con esta actuación conquista el equipo ilicitano el título de Campión Provincial 1.ª categoría, grupo B.—Entusiasmo general y de preferencia. "Estém cucats."— Oído al parche.

Preliminares

El fracaso del día 17 había de traer, como consecuencia lógica y natural, el decisivo triunfo que hoy se esperaba, pues el factor desgracia, tratándose de un equipo de la vanguardia del nuestro, no podía persistir por más tiempo.

A pesar del desmoronamiento de la afición ilicitana, tras el desdichado encuentro con los «allicantinos», aquella, demostrando su plena confianza en el positivo valor del «Elche», se apresó a realizar y contribuir con su presencia a la victoria que necesariamente había de obtenerse. Todo el día transcurrió en un incesante vaivén de nuestra juventud, que sin descansar los preparativos necesarios para trasladarse a Torrevieja, apostando, atrevida y entusiásticamente, que hoy había de consagrarse la insubstitutable y meritoria labor desarrollada por el «Elche» en el actual Campionato.

La envidiosa se nos ofrece como columna vertebral monstruosa; su médula, pura afición, vibra al impulso de la más noble de las exaltaciones: sus vértebras, potentes

envisions y ágiles y elegantes «torreviejenses», serpean en vertiginosa carrera la escala del triunfo.

Torrevieja se nos ofrece, como nuestra morisca ciudad en sus más animados días; en efecto, por doquier, vemos numerosos conocidos pertenecientes a todas las clases sociales; afectuosos saludos y múltiples y expansivas manifestaciones de júbilo, nos hacen prever la confirmación de nuestros vaticinios y de nuestras esperanzas.

La emoción era mayor todavía, por hallarse nuestro público intrínsecamente ignorante; que elementos habrían de constituir nuestro ejército futbolístico; se barajaban nombres y se hacían las conjeturas más desahelladas.

Nos trasladamos al hotel que alberga nuestros jugadores y quedamos deslumbrados al ver en la hospitalaria mansión hermanadas belleza y fortaleza, en el conjunto admirable que ofrece la más linda damisela torrevejense y un puñado de valientes ilicitanos.

* * *

EL PARTIDO

Ya en el Campo, y al irrumper

en el «chido» nuestro equipo, observamos una ligera variación en sus líneas. Se aplaude la aparición de ambos cuartos, y nos predispone a gozar las excelencias de un buen partido.

Este se caracterizó por el acentuatísimo dominio del equipo ilicitano, que con singular maestría y arrojo temerario supo imponer nuevamente su excelente y noble juego, borrando para siempre el efecto desagradable de su anterior actuación. Vinos actividad, energía, seguridad absoluta, técnica, unidad de acción... Su línea de avance, admirablemente cohesionada, supo poner en peligro repetidas veces, la puerta adversaria. Los postes, los muslos de la defensa torrevejense y el árbitro, fueron un sector material crecidísimo.

En la línea media reapareció el «Rochet de la Estrella», en la admirable forma de entonces. Su brillante actuación le consagró en su puesto.

Márquez, el anónimo, confirmó una vez más su gran clase.

El trío defensivo, acertadísimo y

eficaz en sus escasas intervenciones.

La nota simpática y determinante del brillante resultado obtenido, fue la enérgica intervención y ayuda moral y técnica del buen ilicitano y buen deportista PERRIS Lorente, que con su presencia ha logrado despertar el ánimo de nuestro equipo, y que con su ciencia del fútbol, en brevísimo tiempo ha hecho recobrar y hacer contar en nuestro honor, el brillante juego que siempre le ha caracterizado. Bajo su dirección hará que muy pronto pueda su equipo aspirar a más alto galardón que el que actualmente ostenta.

Triste es trasladar al papel sin complot ni mancharlo, la impresión que nos produjo el juego brusco, ausente de técnica y de humanidad, que practican los del «Torrevieja». Como es sinceramente, que con esos procedimientos no es factible ocupar un puesto decente en el noble deporte.

El Sr. Pasmach, coludado por la coacción psíquica, y quien sabe al momento, dejó a todas las exigencias de los locales, y tuvo osados de mezclarse a las corrientes y fundidas observaciones de los nuestros. Anuló un gol indiscutible, dejó de castigar dos penaltys y cortó todos nuestros avances. El viento sopló de la parte de Alicante. Agradecidos.

Este la selecta representación regional que presentaban al instante, tuvimos el gusto de saludar a los Sres. Carratalá y Aguilera representantes del Alicante F. C. Cumplida la misión que aquí les trajo, regresaron a los puntos de sus respectivos cargos en el tren número...

El regreso

Con la satisfacción que experimentaba la nutridísima representación ilicitana concurrente a este encuentro definitivo; con la franca y cordial alegría que embargaba nuestros ánimos, se organizó la marcha espontánea y bulliciosa caravana automovilística, que presidida por nuestros jugadores, turbó la paz augusta de la noche con el ju-

Campeonato Regional - 1.ª categoría - Grupo B

Equipos	PARTIDOS				GOLES		PUNTO
	J.	G.	E.	P.	F.	C.	
Alicante...	13	9	2	2	29	11	33
Hércules...	13	0	3	10	11	26	15
Murina...	13	2	2	9	15	30	19
Portuana...	13	2	1	10	0	39	18
Torrevieja...	13	8	2	3	26	18	31
Crivi...	13	4	2	7	16	21	23
Elda...	13	9	1	3	37	9	32
Elche...	13	11	1	1	32	8	36

bil: se estrépito de sus bocinas y con el resplandor aníco de sus potentes faros.

JUICIO FINAL

Este día inaugura una nueva era en el fútbol. Sin temor de ilusos, y vistos los fecundos resultados obtenidos por nuestra representación deportiva en la presente temporada, tenemos plena confianza en que el «Elche F. C.», en marcha rápida y acelerada, pronto en apartadas regiones podrá el nombre de Elche a envidiable altura.

Para «Diario de Alicante»

Hemos leído el comentario del campeonato grupo B, inserto en el «Diario de Alicante», fecha 23 de Enero.

Contestaremos claro y conciso.

Primera: Reconocemos que a «Diario de Alicante» no le han dado vela en el estierro. Hay entendido, si, el del Alicante F. C., y haber dado vela a «Diario» sería una incorrección. Las velas son para pobres y asilados. Los parientes tan cercanos deben presidir el duelo.

Segunda: Esperar los comentarios contando el 31 y pasando por alto los partidos del 21, nos parece una omisión imperdonable.

Tercera: Hablar de lo que debe o no hacer el Elda para no perjudicar a un tercero, es una cosa que se la podían haber dicho al Crivi,

que pudo perjudicar al Elche perdiendo los puntos al Alicante.

Cuarta: Que para proponer dos empates, debe primero existir el empate. Lo otro es un temerario.

Quinta: Que el Elche se teme a nada ni a nadie y hablara jugando donde debiera jugar, sin temor al Alicante ni a sus patrocinadores.

Sexta: Que eso de la visita de campeón etc. etc., será sin dada una proposición del Alicante y... ahora no nos sirve para nada.

Séptima: Que eso de la Federación alicantina nos parece una barbaridad. El fútbol en mapas del Natación y C.A., moriria a fuerza de... intervenciones federativas.

No lo queremos, no. Nos hicieron mucho daño para merecernos la más mínima confianza.

Octava: El octavo no mentir. Déca: «Olimpico» en su número 13, antes del partido Alicante-Elche.

Los pronósticos eran variadísimos, aunque eran mayoría para el Elche. Bastantes confiaban que el Alicante en su campo podría vencer, pero muchos tenían por descontada la victoria de los blancos.

Figúrese «Diario de Alicante», el que nos ha favorecido tanto con sus comentarios, si al reconocer los de fuera que el Elche es el mejor equipo provincial del grupo B, si los del ELCHE DEPORTIVO y la afición ilicitana lo reconocerían también.

Nosotros, a fuer de sinceros, diremos que confiamos siempre en el triunfo del Elche, y que si el Elda no ha quedado en segundo lugar, han tenido la culpa los malos padrones de Alicante. Aplíquese el

cuanto el Alicante; empujando de las petacas que han gastado en tanto y reconocen ellos el favor que «Diario de Alicante» les dispensa al defender sus intereses.

Nosotros, Campeones ya, pese a quien pese, repetimos la frase: Para hablar de desequilibrio, debe primero existir empate.

El «Hércules» Rabia y patalea

En «La Voz» de Madrid, y en la sección deportiva de «Cosa del Fútbol... más», el redactor D. A. Cruz y Martín, se hace eco de una gacetilla del colega de honor «Hércules F. C.»

En ella se dice que se presenta en el nuestro Stádium a la hora en punto y no con 40 minutos de retraso, como acredita el acta del árbitro, y tres mil testigos que presenciaron su informalidad y ahora contemplan su cisnismo.

Eso, señores «hercúleos», es falta de decencia y cisnismo a la verdad.

Y no solo propalan esta falsedad, sino que también protestan de la cohección con que la Federación Valenciana sancionó esta falta, dejando sin resolver la protesta suya del primer partido con el «C. D. Eldense». Por si lo ignoraran, y sin que esto sea de ningún modo una defensa de la Federación, a quien no debe el deporte más agradecimiento que desempeñar justamente su cometido, que la Federación Nacional, dispuso al comenzar el Campeonato, que no se tramitasen reclamaciones sobre fichas apócrifas por ella; más claro: que no habrí lugar a las protestas que por no haber concedido la ficha, un Club a cualquier equipar que juegue el Campeonato en otro, se cursen a las Federaciones Regionales. ¿Está claro? Comprenden los «hercúleos» ahora, que han proterido de dos causas eminentemente justas y equitativas.

Lo estable es, que hayan sor-

prendido la buena fe de un crítico tan sincero como el Sr. Cruz y Martín, que por esta vez ha trasladado a las columnas de uno de nuestros principales diarios, la burla de un Club falto de prestigio.

PATAITAS

Los campeones ilicitanos, de la provincia sus Campeones. Venga alegría que el otro día ya nos quedamos sin fusiles.

Con ansia loca espero a Cruz felicitarle personalmente, pues cuando juega siempre se entrega al futbolismo con alma ardiente.

De todos modos saludo a todos, desde Cristóbal hasta Miralles.

¿De qué manera? A la ligera.

Así mi pluma no entra en detalles.

Sólo me para la idea rara de este mi título. [No sé por qué] Pero en mi escrito si os felicito, en vez de mano os doy el pie.

Equipo, escucha, ya que en la lucha has defendido con gran tesón esos colores de tus amores, logrando el título de Campeón.

Ya has alcanzado, equipo amado, un alto puesto con tu victoria. Algo recibe del que esto escribe: Viva mi Riche! (Gloria a tí! ¡Gloria! TRUQUI.

Para el «Deportivo Eldense»

Habrán leído el «Diario de Alicante» en que da a ustedes consejos, favorables al Alicante F. C.

Hay que la suerte está decaída, y en nada perjudican a un tercero, deben en el partido del 31 hacer su propia voluntad. Si atienden los fallos de la Federación, deben abstenerse de alinearse a Gil. Si lo que quieren es ver un encuentro deportivo donde adobemente se vea la valía de cada equipo, prescindiendo de consejos interesados, deben alinear sus mejores elementos para saber sus fuerzas donde llegan.

Lo noble y lo deportivo es eso, y la afición de Elda, lo que espera es ver un buen partido. Sus directivos son los encargados de dárselo lo mejor posible.

CONCIENCIAS COTIZABLES

Es la segunda vez que el «Crivi», como única manera de arbitrar recursos, vende indecorosamente, por unos miserables céntimos, los puntos que pudieran haberles clasificado en buen puesto en el Campeonato actual.

Nosotros, que hemos reconocido espontáneamente que el «Crivi» atravesaba una apurada situación, no creímos que tan villanamente, con gran perjuicio de otros Clubs, coticase su conciencia deportiva.

Y como somos altruistas, y hasta tenemos un poquito de «mecenas», estamos dispuestos a encabezar una suscripción con el importe mínimo de uno de nuestros ejemplares, (vulgo *perro gorda*), para que, el «Crivi» no desprestigie su nombre con esas ventas, que bajo el título de cesiones, vienen practicando, y sobre todo para evitarles que de hoy en adelante tengan que formalizar el libro diario de operaciones mercantiles, como ordena un reciente decreto de Hacienda.

Cuenten, pues, con nuestro obato; modesto, pero sincero.

OTROS PARTIDOS

Elda, 5.—Marina, 0.
Alicante, 3.—Crivi, 1.
Hércules, 1.—Fortuna, 1.

Excmo Imp. P. B. y C. de del Carme, 15

ELCHE DEPORTIVO

<p>Vicente Ruiz Canales BICICLETAS DE ALQUILER Venta de las marcas famosas más acreditadas. Canalejas, 35 - ELCHE</p> <p>Los deportistas prefieren siempre hospedarse en el</p> <p>Gran H. Comercio de JOAQUIN ROMAN ELCHE</p>	<p>VENIDOS DEL PAÍS Y EXTRANJEROS SEDELA, PAÑERÍA Y NOVEDADES Especialidad en géneros para lino</p> <p>Roque Gómez Belda Cuatro Esquinas ELCHE</p>	<p>LUIS BROTONS Materiales Eléctricos y aparatos de calefacción Canalejas, 37 - ELCHE</p>
<p>GASTROVANADINA DR. COQUILLAT</p> <p>Es el mejor remedio para la curación de todas las afecciones del ESTOMAGO e INTESTINOS. Con un solo caja de GASTROVANADINA se han curado millares de enfermos que desconfiaban del cura por haber consumido inútilmente todos los remedios ordinarios. Caja pagada, 2 pesetas, y gratis, 3.50 pesetas, Frasco, 5 pesetas. DEPOSITARIA DE INSTALACIONES</p>		
<p>Manuel Oncina CAMARERO Bodas y Bautizos Nazón, Camisario, 4, ELCHE</p>	<p>J. Terol Romero Comisario AGENCIA EN BARCELONA Sans, Selms y Mayeas Servicio combinado de domicilio a domicilio. Agente de la Compañía de Seguros Marítimos «La Foudiere» ALICANTE</p>	<p>Antonio Gordá SALÓN BARBERÍA Castelar, 8 - ELCHE</p>
<p>GASPAR QUILES PASQUAL Comestibles y Aceites José Revenga - ELCHE</p>	<p>Café de Pascual Canalejas, 29 ELCHE</p>	<p>Los mejores jamones y embutidos los tiene</p> <p>PENALTY en la casilla número 33 de la Plaza de Abastos ELCHE</p>
<p>Casa «Gurtner» ALQUILER DE BICICLETAS de esta famosa marca Sagala, 32. (Frente Gobierno civil) ALICANTE Para informes en esta Edificación.</p>	<p>Rafael Beltrán SOMBREROS Y GORRAS Salvador, 1 - ELCHE</p>	<p>PARA LOS NIÑOS NUCLEO-POSTITOS Poderoso reconstituyente. De venta en Farmacias</p>
<p>TEJIDOS Hijos de Jaime Brotons CASA CENTRAL Y DESPACHO: Salvador, 34 SUCURSAL: Aureliano Ibarra, 2</p>		
<p>SIXTO MARCO VENTA AL DETALLE PRECIOS DE FABRICA DE ALPARGATAS Y ZAPATIILLAS CON PISO DE GOMA, ZONAS, DORNAS, LANAS, ETC. CALLENAS, 11 ELCHE</p>	<p>JUAN BZA ALCARAZ ESCULTURAS - LÁPIDAS - PANTEONES EN MÁRMOL Y PIEDRA SE FACILITAN PROYECTOS Y PRESUPUESTOS PLAZA DE LA BRUJA, 11 Y PASO DE SAN JUAN SAGRADO ELCHE</p>	<p>JOSÉ BOIX RUIZ TALLER DE TODA CLASE DE REPARACIONES VENTA DE BICICLETAS Y ACCESORIOS Barrio San Jerónimo, 40 ELCHE</p>

7.1 Anteproyecto

1. Definición de la temática, el enfoque y la justificación de su valor noticioso de acuerdo a criterios periodísticos.

El reportaje que voy a llevar a cabo es sobre la primera revista deportiva de la historia en la ciudad de Elche. El principal enfoque que tengo como objetivo en mi Trabajo Fin de Grado es ver en qué contexto de la época se desarrolló, ver cómo era la prensa de la época y su redacción, la publicidad, el precio de los semanarios del momento, la línea editorial que había en aquellos tiempos, la libertad de expresión y opinión que existía, la precariedad económica de la época y hacia donde hemos evolucionado.

Además de indagar sobre los fundadores de la revista para conocer más acerca del medio y de su relación con la ciudad de Elche y el Elche C.F. También el ver cómo era el acceso a las fuentes en aquella época y cómo se trataba la información, además de ver cómo ha evolucionado la profesión de periodista de aquella época hasta el día de hoy. Por otro lado, trataré el explicar el por qué de su fundación y del objetivo que tenía la revista en la ciudad, si miraban por intereses económicos o simplemente por mero deseo de expresarse.

Pienso que es un tema que puede tener interés en la actualidad, ya que hay personas y sobre todo, estudiantes, que quieren dedicarse al mundo de la prensa deportiva y desean ver cómo era el tipo de periodismo deportivo de la época y cómo ha evolucionado. Además, mi Trabajo Fin de Grado es el primer documento que tratará esta revista, que no es una cualquiera, ya que es la primera revista deportiva de la historia en la ciudad de Elche y de la que no hay referencias como tal, no más allá de sus once números publicados en la hemeroteca virtual y física de la Biblioteca Municipal de Elche.

2. Presentación de los objetivos de la investigación y de las principales hipótesis.

- Contexto de la época y tipo de prensa que predominaba.
- Explicar el por qué de la fundación de la revista y sus objetivos.
- Tipo de redacción que predominaba en la época, el estilo y la línea editorial.
- Ver cómo era la publicidad de la época y si había algún tipo de beneficio económico.
- Precio de los semanarios del momento y su comparación con la actualidad.
- La libertad de expresión y opinión que predominaba.
- Ver quién era el director de la revista y los fundadores para conocer más sobre el medio y ver su relación con la ciudad de Elche y el Elche C.F.
- Cómo era el acceso a las fuentes y el trato de la información de la época.
- Ver la evolución de la profesión de periodista hasta la actualidad.



3. Cronograma de trabajo.

Actividad	Junio				Julio				Agosto				Septiembre			
	1	2	3	4	1	2	3	4	1	2	3	4	1	2	3	4
Anteproyecto																
Documentar																
Entrevistas																
Borradores																
Maquetación																
Memoria																
Entrega																
Presentación																

4. Documentación.

Consulta sobre Elche Deportivo en la Hemeroteca Física de la Biblioteca Municipal Pedro Ibarra. (2021, 30 abril)

Hemeroteca Digital. Elche Deportivo.

Recuperado de <http://aplicaciones.elche.es/hemeroteca/showfolder.aspx?id=70>

Ors, M. (2014, 15 mayo). *“Valero Castaño, José “Triqui”*. Cátedra Pedro Ibarra.

Recuperado de <http://www.elche.me/biografia/valero-castano-jose-triqui>

Ors, M. (2013, 14 noviembre) *“Ramos Folqués, Salvador”*. Cátedra Pedro Ibarra.

Recuperado de <http://www.elche.me/biografia/ramos-folques-salvador>

Ors, M. (2012, 10 septiembre) *“Sansano Mora, Guillermo”*. Cátedra Pedro Ibarra.

Recuperado de <http://www.elche.me/biografia/sansano-mora-guillermo>

Ors, M. (2011, 21 junio) *“Fenoll Follana, Rafael”*. Cátedra Pedro Ibarra.

Recuperado de <http://www.elche.me/biografia/fenoll-follana-rafael>

5. Selección y presentación de las fuentes propias. Justificación de su elección.

He escogido cuatro fuentes propias para la realización de mi reportaje. Dos de ellas son periodistas, escritores y documentalistas de la ciudad de Elche que me van a permitir abordar con éxito la época de la revista Elche Deportivo. Otra será un familiar directo de uno de los protagonistas de la revista y de la época que me aportará una visión personal muy interesante. Y la última, también será un documentalista e historiador y estará relacionado con la revista y el Elche C.F.

Las fuentes que tengo pensadas son las siguientes:

Santiago Gambín (28 de mayo de 1940) es un escritor y periodista murciano que ha escrito varios libros sobre el Elche CF y su historia. Además, fue la voz del Elche CF en Radio Elche durante 35 años. Colaboró también con Radio Cadena Española, el diario ABC y compaginó su trabajo de locutor en Radio Elche con la televisión adscrita a la emisora, Radio Televisión Ilicitana-Localia. Santiago puede ser una pieza fundamental en mi reportaje ya que posee diversos conocimientos sobre cómo era la prensa de la época de Elche Deportivo, la redacción que predominaba, el tratamiento de la información y la accesibilidad a las fuentes de la época, la línea editorial del momento, el estilo y su evolución.

Miguel Ors Montenegro (Elche, 17-10-1956) es licenciado en Geografía e Historia por la Universidad Autónoma de Barcelona y doctor en Historia Contemporánea por la Universidad de Alicante. Desde 2009 es profesor de Historia del Periodismo y director de la Cátedra Pedro Ibarra de la Universidad Miguel Hernández de Elche. Además, posee un gran conocimiento acerca de la documentación de hitos que han ocurrido a lo largo de la historia en Elche. También puede ser una fuente determinante para mi reportaje, ya que nos puede aportar una visión histórica de la época de la fundación del semanario, el cómo ha evolucionado la profesión de periodista hasta la actualidad, cómo era la ideología de la época y la libertad de expresión y opinión en aquellos tiempos.

José Asencio Aznar (Elche, 20-10-1980) es nieto de Alberto Asencio, uno de los fundadores del Elche C.F. y una de las figuras más importantes de la historia en la ciudad de Elche en la época de la revista Elche Deportivo. José Asencio posee una empresa de calzados en la actualidad en la ciudad ilicitana, llamada Suelas Asencio Aznar. Puede ser la fuente estrella del reportaje, ya que en Elche Deportivo aparece la figura de Alberto Asencio, por lo que nos puede aportar una visión personal muy interesante.

Antonio Javier Pamies (Elche, 17-2-1971) es administrativo desde hace 20 años. Trabaja en Aguas de Elche, una empresa que gestiona el agua en la ciudad. Además, desde hace 18 años colabora con el área de comunicación de la historia del Elche C.F., es la persona encargada de las efemérides del Elche, anécdotas históricas, bases de datos de goles, partidos, en conclusión, el historiador y documentalista del Elche C.F. Va a resultar una fuente determinante en el trabajo, ya que nos puede contar como era la relación de Alberto Asencio con el Elche C.F. y la ciudad de Elche.

6. Presentación del autor y breve cv.

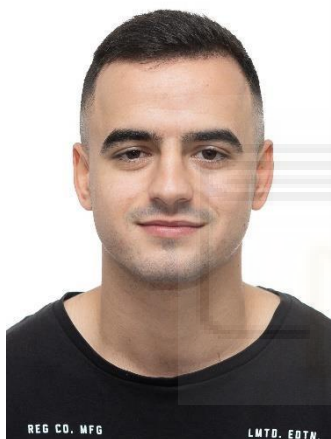

- Me llamo Fernando Jesús Hernández Fernández.
- 21 años, San Javier (Murcia).
- Me apasiona mucho el mundo del deporte, sobre todo el fútbol.
- He colaborado y escrito con diversos medios digitales sobre el Elche C.F.
- Me encanta investigar e indagar sobre misterios relacionados con el fútbol.
- Respeto a todo el mundo y siempre intento dar la mejor versión de mí.