

Universidad Miguel Hernández de Elche
Facultad de Ciencias Sociales y Jurídicas de Elche
Titulación de Periodismo

Trabajo Fin de Grado
Curso Académico 2022-2023



El fútbol femenino, el gran olvidado del deporte en Elche

(Modalidad Reportaje)

Women's soccer, the great forgotten sport in Elche

(Report mode)

Alumno: Antonio López Martínez

Tutor: Antonio Juan Sánchez Díez

RESUMEN

El fútbol femenino en la ciudad de Elche se inicia con el Elche CF Femenino en 2003. El nuevo proyecto empezó a consolidarse cuatro años después. Ahora mismo el Elche CF es el más importante de la provincia de Alicante porque es el club del territorio que está situado en la división más alta. En la anterior temporada ascendió a la categoría Segunda RFEF. Es un claro ejemplo de cómo un club de fútbol puede mejorar si se apuesta firmemente, puesto que cuenta con 9 equipos y más de 100 jugadoras.

El Bonavista CF y el Elche Sporting son dos clubes con menos años de experiencia, el primero empezó apostando desde los inicios por el fútbol femenino y el segundo recientemente creó el equipo femenino. Los mayores inconvenientes de estos clubes es que tienen muchas dificultades para completar las plantillas y también grandes problemas con los patrocinadores.

Son dos clubes más modestos, pero todos buscan lo mismo, que puedan empezar desde jóvenes sin impedimentos y que las mujeres tengan las mismas oportunidades que tiene el fútbol masculino. Es necesario más apoyo por parte de los medios de comunicación para que puedan llegar a más mujeres porque el deporte femenino tiene mucho potencial, pero debe seguir trabajando para consolidarse desde el fútbol base, según las fuentes que aportamos en el reportaje.

Por culpa del beso en plena celebración del campeonato del mundo de Luis Rubiales, presidente de la Real Federación Española de Fútbol, a Jennifer Hermoso ha sido perjudicado el deporte femenino español, a pesar de que la Selección Femenina de Fútbol se proclamará campeón de la Copa Mundial Femenina de la FIFA.

PALABRAS CLAVE: Fútbol, femenino, Elche, visibilidad, igualdad.

ABSTRACT

Women's football in the city of Elche begins with Elche CF Women's in 2003. The new project began to consolidate four years later. Right now Elche CF It is the most important in the province of Alicante because it is the club in the territory that is located in the highest division. In the previous season it was promoted to the Second RFEF category. It is a clear example of how a football club can improve if it bets firmly, since it has 9 teams and more than 100 players.

Bonavista CF and Elche Sporting are two clubs with fewer years of experience, the first began betting on women's football from the beginning and the second recently created the women's team. The biggest drawbacks of these clubs are that they have many difficulties in completing the squads and also big problems with sponsors.

They are two more modest clubs, but they all seek the same thing, that they can start from a young age without impediments and that women have the same opportunities that men's football has. More support is needed from the media so that they can reach more women because women's sports have a lot of potential, but they must continue working to consolidate themselves from grassroots football, according to the sources we provide in the report.

Because of Jennifer Hermoso's kiss in the middle of the world championship celebration by Luis Rubiales, president of the Royal Spanish Football Federation, Spanish women's sport has been harmed, despite the fact that the Women's Football Team will be proclaimed champion of the Cup. FIFA Women's World Cup.

KEYWORDS: Football, female, Elche, visibility, equality.

ÍNDICE

	Pág.
1. Introducción y justificación del reportaje	5
2. Material y método de trabajo	6
2.1. Cronograma de trabajo.....	6
2.2. Fuente propias.....	7
3. Título del reportaje publicado	10
3.1. El fútbol femenino, el gran olvidado del deporte en Elche...	10
4. Interpretación derivada de la investigación	22
5. Bibliografía y fuentes documentales	24
6. Notas	27
7. Anexo I: Anteproyecto	28

1. INTRODUCCIÓN Y JUSTIFICACIÓN

El enfoque se basa en analizar los diferentes clubes femeninos en la ciudad de Elche, como ha ido evolucionando en estos últimos años con la creación de nuevos equipos como el Bonavista CF y el Elche Sporting CF, especialmente que se tiene que mejorar para el futuro del fútbol femenino. La justificación de este proyecto tiene como objetivo dar visibilidad y buscar una reflexión sobre la situación del fútbol femenino local.

Está teniendo un gran crecimiento el fútbol femenino, gracias a la profesionalización de la Primera División Femenina de España (2021) y los recientes récords de aforo en los estadios del país. No obstante, estos hechos no han solucionado la desigualdad salarial y la falta de financiación que necesita este deporte. La razón por la que he realizado este reportaje es porque quería dar voz a esas personas que no reciben un reconocimiento adecuado y que llevan años trabajando para su club.

Principalmente busco dar más repercusión para que se animen más niñas a jugar al fútbol, como nos explica Estefanía Javaloyes en el reportaje. En este proyecto hemos contado las experiencias que han tenido los clubes de Elche para conseguir un buen proyecto y aspirar a lo máximo posible con los pocos medios que tienen.

El interés noticioso del trabajo se puede destacar por el gran momento del Elche CF Femenino, los nuevos proyectos de los clubes más recientes, la poca repercusión mediática a los equipos que tienen menos experiencia y la gran masa social que está aumentando por los últimos hitos del fútbol femenino. Destaca el gran logro de la Selección Femenina de Fútbol que ha conseguido alzarse con la Copa el Mundo Femenino de la FIFA y el caso de Rubiales (el beso de Luis Rubiales a Jennifer Hermoso en plena celebración del título internacional) que ha dado la vuelta al mundo. También debido a que no hay una gran información del fútbol femenino en Elche y este deporte merece esa atención, ya que el masculino sí que la recibe en la ciudad.

2. MATERIAL Y MÉTODO DE TRABAJO

2.1. CRONOGRAMA DE TRABAJO

A continuación, vamos a ver el cronograma de este proyecto que he ido haciendo en los últimos meses. Podemos ver las tareas que he realizado, especificando aproximadamente en que mes las realicé.

Tareas	Mayo	Junio	Julio	Agosto	Septiembre
Documentación	X				
Anteproyecto		X			
Entrevistas		X			
Reportaje			X	X	X
Memoria			X	X	X
Entrega TFG					X

Gracias al cronograma he podido planificar el trabajo semana a semana para llegar bien a los plazos de la entrega del Trabajo de Fin de Grado.

Las mayores dificultades que he tenido para el trabajo de investigación ha sido encontrar información sobre los clubes y las personas seleccionadas, ya que no hay apenas información sobre el fútbol femenino en Elche. La documentación ha sido complicada de conseguir porque los medios de comunicación apenas publican sobre ello. Casi toda la información me la han facilitado las propias fuentes personales. Otro inconveniente que he encontrado ha sido la búsqueda de las fuentes sobre cifras y datos, y no ha sido fácil debido a que no hay tantos clubes y tanta gente encargada de las secciones femeninas.

2.2. FUENTES PROPIAS

A pesar de los inconvenientes con los entrevistados he podido conseguir estas cuatro fuentes para mi reportaje:

Josefina Ruiz: Jugadora del Elche CF Femenino. Empezó desde los 12 años en el primer equipo y sigue en el club hasta hoy. Desde los inicios ha estado luchando y hace años que mantiene el brazalete de capitana. Actualmente acaban de ascender a Segunda RFEF.

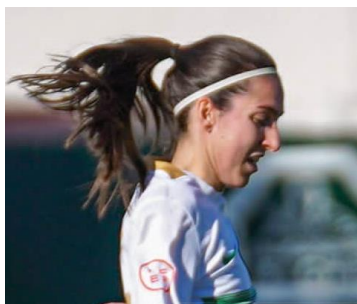

Enrique Cano: Es el director deportivo del Área de Fútbol Femenino. Lleva desde los inicios del Elche CF Femenino y fue entrenador del primer equipo hasta el 2022. Ha sido muy importante en el éxito de la sección femenina.



Javier Durante: Es el entrenador del Elche Sporting CF Senior Femenino. Es la primera vez que entrena un equipo femenino. El equipo ha iniciado en la temporada 2022/2023. También es entrenador del fútbol base del Club Costa City.



Estefanía Javaloyes: Coordinadora deportiva del Bonavista CF. También es entrenadora del Femenino Sub-12 “A” y Benjamín del Bonavista CF. Cuenta con 12 años de experiencia dirigiendo equipos femeninos de la ciudad y está trabajando desde los inicios de la fundación del Bonavista CF.

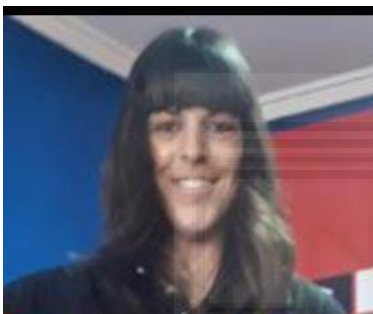

Biblioteca
UNIVERSITAT Miguel Hernández

En el inicio del reportaje busca poner en contexto para que se entienda lo que han sufrido las mujeres en el fútbol y los comportamientos que tenían hacia ellas. Para que de primeras cuando sigas con el reportaje te vayas concienciando cada vez más.

Luego sigo informando sobre los hitos que han ido consiguiendo el fútbol femenino, todo el crecimiento con datos. El aumento de licencias y el apoyo de la Federación de Fútbol de la Comunidad Valenciana (FFCV).

Posteriormente seguimos con las vivencias y opiniones de los protagonistas dividido en tres apartados. Finalmente terminamos con una reflexión para que el fútbol femenino siga creciendo.

Todo esto en un momento extremadamente delicado que vive el fútbol femenino a causa del acto de Luis Rubiales que le dio un beso en pleno acto de la celebración de la

Copa Mundial de la FIFA (2023) a Jennifer Hermoso, delantera de la Selección Española de Fútbol Femenino.

Pero que ha servido también para visibilizar y dar a conocer las dificultades y la precariedad del fútbol femenino, paradójicamente en un momento tan delicado.



3.CONTENIDO DEL REPORTAJE PUBLICADO

Este es el enlace de Medium con el reportaje:

<https://medium.com/@tonilopez98/el-futbol-femenino-el-gran-olvidado-del-deporte-local-8c94bc5412b2>

El fútbol femenino, el gran olvidado del deporte en Elche

Tres clubes de la ciudad luchan por seguir adelante tras años de trabajo, mientras la provincia de Alicante consigue el récord de licencias de jugadoras, aunque sigue existiendo desigualdad respecto a la competición masculina



El Elche C.F. Femenino asciende a la Segunda RFEF/ Imagen cedida por Josefina Ruiz.

El fútbol desde siempre ha sido totalmente dominado por los hombres. Hasta en los colegios e institutos los únicos que jugaban eran los chicos. Se llegó al punto de que si veías a alguna chica jugando te sorprendía como si fuera un fenómeno “paranormal”. Todos los ídolos futbolísticos eran hombres, nadie hablaba de las **jugadoras** ni se

querían parecer a ninguna. Este es el pensamiento que ha ido pasando año tras año tratando de menospreciar a las **mujeres** solo por practicar un deporte. Era considerado algo “normal” que la mujer no jugara, porque en teoría nos habían dicho que no sabe.

Esta situación se ha visto convulsionada por el impresentable acto del presidente de la Real Federación Española de Fútbol (RFEF) **Luis Rubiales** dándole un beso a la jugadora **Jennifer Hermoso**, que ha manchado la gran victoria de la Selección Femenina de Fútbol en la **Copa Mundial** Femenino de la FIFA de este verano. El mayor hito en el **fútbol femenino** español que lamentablemente será más recordado por el beso que por el logro conseguido.

Afortunadamente, se ha evolucionado y las chicas quieren empezar a jugar desde muy pequeñas. En las ciudades se van creando más **equipos** y cada vez hay más gente que está creyendo en el fútbol femenino. Jugadoras como Alexia Putellas, que ha sido galardonada con dos Balones de Oro y el reciente campeonato del mundo logrado por la **Selección Femenina de Fútbol** ha provocado en las niñas un sentimiento inspirador y están empezando a tener referentes futbolísticos. El reciente récord mundial de aforo del Camp Nou, en un partido femenino de la Champions League ha dado la vuelta al mundo para demostrar que sí que se consume este deporte.

En la temporada 2022/2023 se llegaron a las 2.154 **licencias** de jugadoras en toda la provincia de Alicante, siendo récord histórico. Según fuentes de la Federación de Fútbol de la Comunidad Valenciana (FFCV), estos son datos de la categoría de *Valenta Fútbol*. El fútbol femenino cada vez más tiene más repercusión a nivel nacional, pero los verdaderos problemas están en los clubes de ciudades no muy grandes, que empiezan desde las categorías más bajas. Y lo esencial como la comunicación de los **medios locales** no es la más adecuada. No obstante, a pesar de este crecimiento de licencias, el fútbol femenino en general tiene problemas económicos de rentabilidad.

Aumento de fichas en la Comunidad

Para entender mejor cómo funcionan las ligas habría que explicar la creación de estas categorías regionales. La FFCV fundó en diciembre del 2018 un área de **fútbol**

femenino que se llama *Valenta*, con la finalidad de potenciar el fútbol entre las mujeres de la Comunidad Valenciana.

El proyecto se inició con la organización de un partido amistoso de la Selección Española de Fútbol femenino ante Estados Unidos, que ese mismo año fueron campeonas del mundo. Este evento que se llevó a cabo en el José Rico Pérez de **Alicante** y se consiguió el récord con 9.182 espectadores superando el partido de Logroño con 7.727 espectadores, según datos de la Real Federación Española de Fútbol (RFEF). Todo este evento fue una gran satisfacción para la federación para conseguir cosas grandes en el fútbol femenino.

Las selecciones de cada provincia han convocado a un total de 85 jugadoras. La tecnificación se desarrolla en las tres provincias de la Comunidad Valenciana (Alicante, Valencia y Castellón). Las convocatorias son para la mejora de calidad técnica y táctica de las jugadoras para puedan seguir creciendo los **clubes**. El objetivo es encontrar futuras estrellas que no sean de clubes profesionales y con esto conseguir que las mujeres tengan una mayor **motivación** por el deporte.

Principalmente se busca estructurar los equipos para evitar victorias abultadas y equilibrar el nivel de juego, la de proporcionar de trío arbitral (arbitro principal y dos linieros) para ciertas categorías que no lo tienen, o aplicar un plan estratégico y progresivo de tres años para la implementación de todas las categorías, estos son nuevos marcos más adecuados para los clubes. Buscan darle visibilidad de los medios de comunicación, la FFCV quiere mostrar todos los programas de *Valenta* de este tipo lo más ampliamente posible. Sin visibilidad, no hay buenos resultados. Por ello, se han desarrollado eventos específicos para llamar la atención sobre el progreso de la mujer en el fútbol.

Sin embargo, todos los eventos en la Comunidad reciben una atención significativa en los propios medios digitales de **FFCV**, incluidos reportajes especializados, vídeos y publicaciones exclusivas en las redes sociales. El fútbol de la región respondió con entusiasmo a todo esto. Por ejemplo, en la red social de FFCV, el porcentaje de mujeres que siguen cuentas oficiales aumentó del 15 al 29 por ciento entre diciembre de 2022 y julio de este año.

El presidente de la FFCV, Salva Gomar, mantiene que este proyecto *Valenta* es uno de los pilares estratégicos. Todo este trabajo repercutirá en el número de licencias femeninas, que subirá, pero también ayudará a normalizar el fútbol femenino

La Comunidad Valenciana consigue el récord histórico de licencias con 113.445 licencias en la temporada 2022/2023 y es la primera vez que se supera la cifra de 110.000 licencias, según los datos de la FFCV.



Fuente: FFCV. Elaboración propia

La temporada 2020/2021 descendieron las licencias por la pandemia de la COVID 19. En la provincia de Alicante de la categoría de *Valenta Fútbol* se consiguió el récord histórico con 2.154 licencias en esta última temporada 2022/2023.

Inicios difíciles

El Elche CF apostó por el fútbol femenino en el año 2003. Un proyecto que nació del entusiasmo de un grupo de chicas y del director deportivo, Pedro Olmos, que impulsaron concretamente la idea de tener un **Elche femenino**. El primer objetivo fue

crear una estructura que permitiera a las niñas aprender a jugar al fútbol tener la oportunidad de competir en categorías superiores sin salir del equipo de su ciudad. La sección se empezó a consolidar en la temporada 2007/2008 con la llegada del entrenador Quique Cano. “En esa época, al principio prácticamente, con poder terminar cada temporada y poder contar cada temporada con más facilidades en cuanto a la incorporación de jugadoras y prestaciones, nos dábamos por satisfechos”, declara Quique Cano.

Con Cano de entrenador franjiverde llegó el primer ascenso de categoría, con partido final incluido en el Martínez Valero, y diferentes reestructuraciones. “Luego fuimos cada vez más ambiciosos, creando, una vez teníamos consolidados ya a poner de una manera lo que es un primer equipo, pues íbamos creando equipos de las bases. Y pues hasta día de hoy que tenemos ya nueve equipos en la estructura del futbol femenino del Elche”, afirma el director deportivo del Elche C.F.



Quique Cano explica las complicaciones al iniciar el club/ Cedida por el director deportivo.

Más de 15 años formando **futbolistas** que ha permitido al Elche CF convertirse en referente también para el fútbol femenino en la provincia de Alicante. A lo largo de su historia ha ido evolucionando la sección femenina y ahora tienen más de 100 jugadoras.

“La ayuda del club siempre ha sido vital, ya que nos ha aportado siempre los recursos necesarios cuando nosotros no éramos capaces de conseguirlos por nosotros mismos”, alega el director deportivo Quique Cano

En la temporada 2020/2021 consiguió el ascenso a la Liga Reto Iberdrola (segunda categoría de España). El mayor hito realizado por Elche CF Femenino.

Desgraciadamente descendieron a la Tercera RFEF la siguiente temporada.

Actualmente están en la categoría Primera Nacional del fútbol femenino español y acaban de ascender a **Segunda RFEF**.

Josefina Ruiz empezó con 12 años a jugar en el Elche CF y a competir con gente que superaba la mayoría de edad. “Antes, cuando yo empecé a jugar es el único equipo que había, que no existía otro equipo femenino en la ciudad. Y con el paso del tiempo ya llevamos bastantes años en los que nosotros tenemos equipos en todas las categorías”, afirma Ruiz. Este era uno de los grandes problemas que había en la ciudad en los inicios. “En ese sentido sí que ha evolucionado mucho, porque ahora una niña puede empezar a jugar pronto y pasar por todas las categorías inferiores hasta llegar al primer equipo y antes no. Está mucho más normalizado que cuando yo empecé”, expresa Ruíz.

A pesar de tener muchos años como jugadora sigue habiendo problemas económicos para las jugadoras. “A nivel salarial no hay una manera clara de avanzar. Y mientras que eso no se avance, pues las jugadoras seguirán teniendo que estudiar o que trabajar en otras cosas y eso va a impedir que realmente pueda ser algo profesional”, declara Josefina Ruiz, jugadora del Elche CF Femenino.



Ruiz espera que la situación de las jugadoras mejore en unos años/Imagen cedida por J. Ruiz.

“Las jugadoras estamos yendo más rápido de lo que está yendo la Federación y eso está haciendo que haya una demanda por parte de las jugadoras que la Federación no está sabiendo cumplir”, agrega Josefina Ruiz, jugadora del Elche CF Femenino

La **equiparación** es lo más complicado a conseguir ya que depende de los ingresos generados por cada equipo y de los patrocinadores. Josefina Ruiz no es del todo optimista con la **igualdad** salarial a corto plazo: “Espero que por lo mínimo en diez años ya tengamos una primera división con unos salarios dignos y una segunda división profesional. Por lo menos estaríamos de alguna manera equiparados para que las jugadoras de verdad puedan decir que soy futbolista, me centro en esto”.

Con todos los ascensos y descensos del Elche CF Femenino. Quique Cano, ahora director deportivo de la sección femenina, es optimista con el futuro: “Tenemos que ir con sentando bases paso a paso, incorporando gente, dándole crecimiento, dándole

continuidad al proyecto y poco a poco llegaran los éxitos. Ojalá, esperemos algún día que podamos estar en la Primera División”.

Proyectos nuevos

El Elche Sporting Femenino se fundó esta misma temporada 2022/2023. Javier Durante, entrenador del Elche Sporting Femenino, ha asumido este nuevo proyecto con ilusión, pero con algunos inconvenientes. “Nosotros tuvimos la suerte de acoger un grupo ya hecho de otro equipo y esa fue la suerte que tuvimos y lo que nos ayudó bastante a poder captar otras chicas de otros equipos. Empezar de cero es super complicado”, comenta Durante responsable técnico del Elche Sporting Femenino.



Durante asegura que en Elche es necesario más financiación/ Imagen cedida por J. Durante.

Como todo club de inicio tiene problemas con los **patrocinadores**, a nivel económico es lo que más cuesta. “La verdad es que pocos se han ofrecido a apoyarnos. Es complicado porque no se obtiene un beneficio directo, por así decirlo. Es más apoyo

simbólico”, declara Durante. La clave para salir a flote es la repercusión de los medios locales para conseguir la mayor visibilidad posible. “Sería de gran ayuda, sobre todo para captar más jugadoras, para que las chicas se animen a probar en equipos nuevos. Es algo fundamental darle más publicidad al fútbol femenino y eso es lo que nos puede servir para seguir creciendo”, comenta el entrenador del Elche Sporting Femenino.

El entrenador del Elche Sporting Femenino, Javier Durante, explica que en el tema del femenino la idea es crecer como club, darle un cambio de imagen en general, tanto de instalaciones como de equipos

Hay muchos inconvenientes para mantener el equipo y muchas dificultades sobre todo en los inicios. Javier Durante piensa que en Elche los clubes más antiguos sí que apoyan el fútbol femenino: “Cada vez se apuesta más por el femenino y los clubes quieren tener esa sección también del femenino para crecer y dar más visibilidad. Sí que están interesados. Y es bueno y que se debería en todos los clubes tener una sección de femenino. Pero es bastante complicado empezar”.

Equipo en auge

El Bonavista CF se inicia en el 2017, comienza con 11 equipos: cinco masculinos, tres femeninos, dos de fútbol sala y uno de la escuela deportiva.

En la temporada 2018/2019 el primer equipo femenino logró un histórico **ascenso** a Primera Regional Femenina. “Tener ese ascenso fue un gran referente para las niñas, y jugadoras del club, e inclusive de jugadoras de la ciudad, llegando a tener mucho más reconocimiento y visibilidad”, afirma Estefanía Javaloyes.



Javaloyes directora deportiva del Bonavista CF/ Imagen cedida por Estefanía Javaloyes.

“Estábamos bastante limitadas en jugadoras, se dificultaba muchas veces el completar los equipos y por ello no fue un inicio fácil”, agrega Estefanía Javaloyes, coordinadora del Bonavista CF Femenino

Estefanía Javaloyes actualmente ostenta el cargo de coordinadora de la sección femenina explica cuales las claves para el **fútbol base**: “Es muy importante las jornadas de captación. Muchas niñas empiezan al fútbol de manera tardía por falta de información. Hay que darles un empujón de visibilidad y sobre todo el hacerles ver que nunca es tarde para iniciarse”.

Actualmente el primer equipo femenino acabó en la 12ª posición en la tabla de la categoría 1ª Regional Valenta: “Queremos seguir potenciando nuestros equipos, construir una base femenina que tenga aspiración de subir al primer equipo. El

objetivo principal es poder dar la oportunidad a las jugadoras de iniciarse y querer formar parte de nuestro club”, comenta Javaloyes.

Al final, a pesar de las adversidades, hay que intentar que las chicas tengan la mayor **libertad** para poder elegir donde jugar, que tengas varias opciones para formarse desde abajo: “El principal objetivo que teníamos era el poder dar la oportunidad de competir a cualquier niña que tuviera la ilusión de jugar. Al final buscas que toda niña tenga cabida dentro del mundo del fútbol y eso quizás sea en lo que más hincapié pusimos al iniciar el proyecto”, declara la coordinadora de la sección femenina.

Mejoras insuficientes

Es cierto que en estos últimos años se han ido creando nuevos equipos en la ciudad y se está empezando a invertir en el **fútbol base**, pero la financiación por partes de todos los clubes de la ciudad es insuficiente.

Se necesita **inversión** y es complicado empezar, sin embargo, no hay equipos necesarios para que se formen desde las bases, si los clubes tuvieran esa iniciativa y los medios informativos le dieran más difusión llegaría a más gente para que ellas sepan que les pueden dar una oportunidad de comenzar, según declaraciones de Javier Durante.

La actuación machista de Luis **Rubiales** es uno de los ejemplos de lo necesario que es mejorar como sociedad para que se normalice, de una vez por todas, el fútbol femenino. Cuando parecía que se estaba normalizando el deporte femenino aparece el presidente de la **RFEF** para humillar públicamente, no solo a Jennifer **Hermoso**, si no a todas las jugadoras presentes y manchar uno de los mayores logros del deporte español.

Las buenas noticias es que las niñas ahora sí que van a tener una inspiración tras el reciente triunfo de la Selección femenina de fútbol de España que han conseguido el título de la Copa Mundial Femenina de la FIFA y el gol de **Olga Carmona** que dio el triunfo ha entrado en la historia del deporte español.

La capitana de la Selección Femenina, Ivana Andrés, tras el triunfo dijo: “Nos lo merecemos. Va por las pioneras y las niñas que van a empezar a jugar al fútbol”.



4. INTERPRETACIÓN DERIVADA DE LA INVESTIGACIÓN

Toda la investigación llevada a cabo estos meses me ha confirmado aún más todas las dificultades que tienen los clubes femeninos. Las mejoras han sido más que evidentes y todo lo que ha conseguido el fútbol femenino es histórico comparado con los años anteriores. Se consiguió la profesionalización de Primera División Femenina de España y el récord histórico de aforo en el Camp Nou en la semifinal de la Champions League frente.

No obstante, los equipos que no son profesionales siguen teniendo los mismos problemas. El problema salarial es evidente que existe, al no tener la suficiente repercusión por parte de los medios de comunicación es mucho más difícil llegar a las niñas. La clave de todo es que las mujeres pueden tener las mismas posibilidades que un chico, de poder elegir donde jugar. Igual que casi todos los años se crea un club nuevo en la ciudad podrían invertir en el fútbol base femenino para formarlas. Tener esa capacidad para jugar de jóvenes y así formarse para que puedan mejorar. Sobre todo, que los clubes puedan iniciar con las jugadoras necesarias para competir. La clave es que las jugadoras se tienen que formar desde el fútbol base y de las escuelas de iniciación.

A todo esto, le añadimos que el fútbol femenino ha sido perjudicado a raíz de las actitudes machistas de Rubiales. No se puede permitir que un individuo con el cargo más importante del deporte español tenga esos comportamientos como si estuviera en las fiestas de su pueblo. Aparte de su comportamiento, que ha sido muy criticado en el escenario por el beso a Jennifer Hermoso, también hay que criticar el tocamiento de genitales en el palco con la Reina Leticia y la Infanta Sofía al lado. Fue un despropósito de principio a fin, comportándose con actitudes de prepotencia post partido en los canales de comunicación. Todo esto, en mi opinión provocado por su deseo de protagonismo, que demuestra que no está a la altura del cargo que ostentaba.

El logro conseguido por las jugadoras es el mayor hito del fútbol femenino español y con esto se conseguirá que más niñas se atrevan a jugar al fútbol. Es lo positivo que se puede sacar de los hechos acontecidos, ahora las jóvenes tendrán un ídolo femenino

en el que se puedan inspirar, ya que antes solo se tenían como ídolos a jugadores masculinos.

Por suerte y por la presión pública, ha tenido que dimitir de su cargo y los jueces aplicarán las leyes para que se haga justicia. En la celebración se aprovechó de su cargo, pensando que era intocable. Lo peor es que al día siguiente grabó un video pidiendo disculpas y en ningún momento le ha pedido perdón a Hermoso y a las jugadoras por el daño causado.

El comportamiento de Luis Rubiales ha manchado el logro de la Selección Femenina y cuando pasen los años la gente no recordará como las jugadoras consiguieron ser campeonas del mundo, si no el “piquito” de Rubiales a Hermoso. Es un daño en el que no se va a recuperar el fútbol femenino.

En conclusión, se tiene que dar más visibilidad al fútbol femenino de la ciudad e impulsar la creación de más clubes de fútbol para la mejora del futbol femenino y que pueda crecer este deporte. Cuanta más iniciativa tengan los clubes más personas se van a iniciar en el fútbol femenino. Hay que quitarse el miedo a invertir en este deporte y todo es un proceso que trata de que las mujeres tengan las mismas facilidades y oportunidades que en el fútbol masculino.

5. BIBLIOGRAFÍA Y FUENTES DOCUMENTALES

Archivo estadísticas:

Federación de Fútbol Comunidad Valenciana (2022). *Número de licencias de la FFCV*

<https://ffcv.es/wp/numero-de-licencias-de-la-ffcv/>

Artículos web:

Bonavista CF (2020). *La Diputación de Alicante apoya al Bonavista CF Femenino*. Página web:

<https://bonavistacf.es/diputacion-alicante-2021/>

Bonavista CF (2020). *Temporada 2020-21: Dossier Informativo*. Página web:

<https://bonavistacf.es/info2021/>

Bonavista CF (2020). *Quiénes somos*. Página web:

<https://bonavistacf.es/quienes-somos/>

Bonavista CF (2017). *Nuestra Historia*. Página web:

<https://bonavistacf.es/nuestra-historia/>

Canals, F. Onda Cero (2022). *Quique Cano se convierte en director deportivo del Elche Femenino y Pepe Contreras será el entrenador*. Página web:

https://www.ondacero.es/emisoras/comunidad-valenciana/elche/audios-podcast/onda-deportiva/quique-cano-convierte-director-deportivo-elche-femenino-pepe-contreras-sera-entrenador_2022072262daa072b4b11000013d7489.html

Elche.es. Ayuntamiento de Elche (2023). *El alcalde y el concejal de Deportes felicitan al Elche Club de Fútbol Femenino por su ascenso a segunda RFEF*. Página web: <https://www.elche.es/2023/05/el-alcalde-y-el-concejal-de-deportes-felicitan-al-elche-club-de-futbol-femenino-por-su-ascenso-a-segunda-rfef/>

González, J.A. Teleelx (2019). *Jose: “Esperamos mantenernos arriba y seguir siendo un referente para las niñas”*. Página web: <https://teleelx.es/2019/10/17/jose-esperamos-mantenernos-arriba-y-seguir-siendo-un-referente-para-las-ninas/>

Lifona, D. Expansión (2023). *Todas las críticas que han hecho caer a Rubiales en cinco días*. Página web: <https://www.expansion.com/directivos/deporte-negocio/2023/08/25/64e8474ae5fdea572b8b461d.html>

López, P. Teleelx (2022). *Quique Cano deja de ser entrenador del Elche C.F. Femenino*. Página web: <https://teleelx.es/2022/07/21/quique-cano-deja-de-ser-entrenador-del-elche-c-f-femenino/>

Morago, J. Cadena Ser (2022). *El Elche CF Femenino desciende a Primera Nacional a pesar de ganar 1-0 al Córdoba*. Página web:

<https://cadenaser.com/comunitat-valenciana/2022/05/30/el-elche-cf-femenino-desciende-a-primera-nacional-a-pesar-de-ganar-1-0-al-cordoba-radio-elche/#:~:text=Las%20ilicitanas%20cumplieron%20con%20su,a%20Primera%20Nacional%20al%20al%20Elche>

Redacción de FFCV (2019). *Valenta, un proyecto de éxito*. Página web:

<https://ffcv.es/wp/blog/2019/07/09/valenta-un-proyecto-de-exito/>

Rozas, R. El Plural (2023). *Luis Rubiales, contra las cuerdas: la crítica social se traduce en denuncias e intervención gubernamental*. Página web:

https://www.elplural.com/politica/espana/luis-rubiales-contra-cuerdas-critica-social-traduce-denuncias-intervencion-gubernamental_315887102

Villar, G, Acosta, D y Carmona, S, Relevo (2022). *La revolución social del fútbol femenino: un cambio de era*. Página web:

<https://www.relevo.com/futbol/revolucion-social-futbol-20220819134131-nt.htm>

6. NOTAS

El inconveniente que he encontrado ha sido la búsqueda de las fuentes, no ha sido fácil debido a que no hay tantos clubes y tanta gente encargada de las secciones femeninas. La disponibilidad era otro inconveniente, al ser junio que ya había acabado la temporada deportiva la gente no solía estar disponible. Debido a esa circunstancia las entrevistas las realicé por videollamada, excepto con Estefanía Javaloyes que tuvo que ser por teléfono. Cada vez que terminaba una entrevista la transcribía palabra por palabra para que no se me olvide lo más destacable. Me habría gustado poder realizar las entrevistas en persona porque son gente muy interesante con muchas vivencias en el fútbol femenino.



7. ANEXO I

ANTEPROYECTO

1. Definición de la temática, el enfoque y la justificación de su valor noticioso de acuerdo a criterios periodísticos.

La temática de este trabajo tiene como objetivo dar visibilidad al fútbol femenino en Elche, demostrar si han aumentado los clubes en la ciudad/provincia e informar si se sienten apoyados por los medios de comunicación.

El enfoque principal se basa en poner en contexto los inicios de cada club y como han ido evolucionando en estos años. Analizando tres equipos de la ciudad en diferentes situaciones. Concretamente con el Elche CF, Bonavista CF y el Elche Sporting CF. Aportando declaraciones de los principales responsables del fútbol femenino entre ellos: coordinadores, directores deportivos, jugadores y entrenadores.

El valor noticioso del trabajo se puede destacar por el gran momento del Elche CF Femenino, los nuevos proyectos de los clubes más recientes, la poca repercusión mediática a los equipos que tienen menos experiencia y la gran masa social que está aumentando por los últimos hitos del fútbol femenino. El triunfo de la Selección Española de Fútbol Femenino alzándose con la Copa Mundial Femenino de la FIFA y el criticado beso de Luis Rubiales a Jennifer Hermoso.

2. Presentación de los objetivos de la investigación y de las principales hipótesis.

El principal objetivo es dar a conocer el futbol femenino local, que no tiene mucha repercusión debido al poco apoyo económico y social. Estos son otros objetivos de la investigación:

- Revisar los inicios del fútbol femenino de la ciudad de Elche, y ver los avances que se han conseguido.
- El por qué el futbol femenino tiene tantos problemas para crecer y que necesitan para el futuro.
- La falta de visibilidad a los clubes con menos reconocimiento.
- Conocer de primera mano fuentes reales que juegan al futbol y su forma de verlo.
- Conocer los objetivos de los equipos de Elche.

3. Cronograma de trabajo

Posteriormente vamos a ver el cronograma de este proyecto que he ido haciendo en los últimos meses. Podemos ver las tareas que he realizado, especificando aproximadamente en que mes las realice.

Tareas	Mayo	Junio	Julio	Agosto	Septiembre
Documentación	X				
Anteproyecto		X			
Entrevistas		X			
Reportaje			X	X	X
Memoria			X	X	X
Entrega TFG					X

4. Relación de documentación recabada sobre el asunto: listado de referencias, datos, informes, contexto y análisis de otros textos periodísticos similares ya publicados que aborden la temática desde enfoques diferentes.

A continuación, mostraré la información necesaria para realizar el Trabajo de Fin de Grado. Podremos ver los sitios web relacionados con el proyecto:

Bonavista CF (2020). *La Diputación de Alicante apoya al Bonavista CF Femenino*. Página web:

<https://bonavistacf.es/diputacion-alicante-2021/>

Bonavista CF (2020). *Temporada 2020-21: Dossier Informativo*. Página web:

<https://bonavistacf.es/info2021/>

Bonavista CF (2020). *Quienes somos*. Página web:

<https://bonavistacf.es/quienes-somos/>

Bonavista CF (2017). *Nuestra Historia*. Página web:

<https://bonavistacf.es/nuestra-historia/>

Canals, F. Onda Cero (2022). *Quique Cano se convierte en director deportivo del Elche Femenino y Pepe Contreras será el entrenador*. Página web:

https://www.ondacero.es/emisoras/comunidad-valenciana/elche/audios-podcast/onda-deportiva/quique-cano-convierte-director-deportivo-elche-femenino-pepe-contreras-sera-entrenador_2022072262daa072b4b11000013d7489.html

Elche.es. Ayuntamiento de Elche (2023). *El alcalde y el concejal de Deportes felicitan al Elche Club de Fútbol Femenino por su ascenso a segunda RFEF*. Página web:

<https://www.elche.es/2023/05/el-alcalde-y-el-concejal-de-deportes-felicitan-al-elche-club-de-futbol-femenino-por-su-ascenso-a-segunda-rfef/>

González, J.A. Teleelx (2019). *Jose: “Esperamos mantenernos arriba y seguir siendo un referente para las niñas”*. Página web:

<https://teleelx.es/2019/10/17/jose-esperamos-mantenernos-arriba-y-seguir-siendo-un-referente-para-las-ninas/>

Lifona, D. Expansión (2023). *Todas las críticas que han hecho caer a Rubiales en cinco días*. Página web:

<https://www.expansion.com/directivos/deporte-negocio/2023/08/25/64e8474ae5fdea572b8b461d.html>

López, P. Teleelx (2022). *Quique Cano deja de ser entrenador del Elche C.F. Femenino*. Página web:

<https://teleelx.es/2022/07/21/quique-cano-deja-de-ser-entrenador-del-elche-c-f-femenino/>

Morago, J. Cadena Ser (2022). *El Elche CF Femenino desciende a Primera Nacional a pesar de ganar 1-0 al Córdoba*. Página web:

<https://cadenaser.com/comunitat-valenciana/2022/05/30/el-elche-cf-femenino-desciende-a-primera-nacional-a-pesar-de-ganar-1-0-al-cordoba-radio-elche/#:~:text=Las%20ilicitanas%20cumplieron%20con%20su,a%20Primera%20Nacional%20al%20Elche>

Redacción de FFCV (2019). *Valenta, un proyecto de éxito*. Página web:

<https://ffcv.es/wp/blog/2019/07/09/valenta-un-proyecto-de-exito/>

Rozas, R. El Plural (2023). *Luis Rubiales, contra las cuerdas: la crítica social se traduce en denuncias e intervención gubernamental.* Página web:

https://www.elplural.com/politica/espana/luis-rubiales-contra-cuerdas-critica-social-traduce-denuncias-intervencion-gubernamental_315887102

Villar, G, Acosta, D y Carmona, S, Relevo (2022). *La revolución social del fútbol femenino: un cambio de era.* Página web:

<https://www.relevo.com/futbol/revolucion-social-futbol-20220819134131-nt.htm>

5. Selección, presentación y justificación de las fuentes propias y documentales

que aparecerán en el reportaje

Estas personas son las fuentes que he utilizado en el reportaje. Se encuentran diferentes entrenadores, directores deportivos, coordinadores y jugadoras del fútbol femenino en Elche.

Josefina Ruiz: Jugadora del Elche CF Femenino. Empezó desde los 12 años en el primer equipo y sigue en el club hasta hoy. Desde los inicios ha estado luchando y hace años que mantiene el brazalete de capitana. Actualmente acaban de ascender a Segunda RFEF.

Enrique Cano: Es el director Deportivo del Área de Fútbol Femenino. Lleva desde los inicios del Elche CF Femenino y fue entrenador del primer equipo hasta el 2022. Ha sido muy importante en el éxito de la sección femenina.

Javier Durante: Es el entrenador del Elche Sporting CF Senior Femenino. Es la primera vez que entrena un equipo femenino. El equipo ha iniciado en la temporada 2022/2023. También es entrenador del fútbol base del Club Costa City.

Estefanía Javaloyes: Coordinadora Deportiva del Bonavista CF. También es entrenadora del Femenino Sub-12 "A" y Benjamín del Bonavista CF. Cuenta con 12

años de experiencia dirigiendo equipos femeninos de la ciudad y está trabajando desde los inicios de la fundación del Bonavista CF.

6. Presentación del autor y breve currículum.

Antonio López Martínez

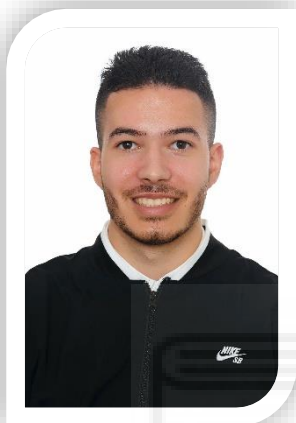

Teléfono: 673433163

Correo: antoniolopez192@gmail.com

Twitter: <https://twitter.com/AntonioLopezMT>

Mis intereses son el deporte, principalmente el fútbol. Inicié la carrera de periodismo porque desde muy pequeño siempre he querido ser periodista deportivo. Llevo prácticamente toda mi vida relacionada con el fútbol y precisamente mi única experiencia laboral ha sido en una página web relacionado con Elche CF.